PREISLISTE
FÜR GROSSABNEHMER

J. TIMM & CO.
BAUMSCHULEN
ELMSHORN b. HAMBURG

TEL. ADR.: TIMM, BAUMSCHULEN. FERNSP. 948-949
KONTOR: PAPENHÖHE 29.

European Nursery Catalogues
A virtual collection project by:
Deutsche Gartenbaubibliothek e.V.
Paper version of this catalogue hold by:
Deutsche Gartenbaubibliothek e.V.
Digital version sponsored by:
Stiftung Deutsche Klassenlotterie Berlin

COMMERCIAL USE FORBIDDEN
Attribution-NonCommercial 4.0 International
(CC BY-NC 4.0)

BAUMSCHULEN
J. TIMM & CO.

INHABER: W. TIMM UND G. FRAHM

ELMSHORN
IN HOLSTEIN

Bankkonten:

Elmshorner Kreditbank, Elmshorn
Westholsteinische Bank, Elmshorn
Commerz- und Privatbank, Elmshorn
Postscheckkonto: Hamburg 41 910
Privatbanken, Kopenhagen
Rotterdamsche Bankvereeniging, Rotterdam
Svenska Handelsbanken, Stockholm
Schweizerische Volksbank, Bern

Telegramm-Adresse: Timm Baumschulen

Fernsprecher: Nr. 948 und 949

Nach der Geschäftszeit: Nr. 948 W. Timm, Nr. 949 G. Frahm

Verkaufs- und Versandbedingungen

des Bundes Deutscher Baumschulenbesitzer

Preise und Zahlung

1. Die Preise gelten in Goldmark zu $^{10}/_{42}$ Dollar, ohne Skonto und Portoabzüge. Aufträge werden innerhalb drei Tagen nach Empfang bestätigt.
2. Bei persönlichem Aussuchen in der Baumschule sind die Preise der Preisliste nicht maßgebend.
3. Der Hundertpreis beginnt bei Entnahme von 50 Stück einer Art und Form oder bei dem Lieferanten überlassener Sortenwahl, der Tausendpreis bei 500 Stück, der Zehntausendpreis bei 5000 Stück.
4. Zahlungs- und Erfüllungsort für alle Verpflichtungen beider Teile, sowie Gerichtsstand, ist Elmshorn.
5. Alle Aufträge, bei denen keine anderen Vereinbarungen getroffen sind, werden gegen Nachnahme ausgeführt.
6. Mit dem Erscheinen neuer Kataloge und Offerten verlieren die früheren ihre Gültigkeit.

Versand und Verpackung

7. Der Versand geschieht auf Rechnung und Gefahr des Bestellers.
8. Für Schäden, welche durch Frost oder auf andere Weise hervorgerufen sind, ist der Lieferant nicht haftbar. Die Verpackung ist sachgemäß und sorgfältig auszuführen.
9. Die Verpackung wird dem Besteller zu den Selbstkosten für Material und Arbeitslohn berechnet und nicht zurückgenommen.

Rollgeld

10. Das Rollgeld zur Bahn und zum Schiff trägt der Besteller. Die Höhe desselben richtet sich nach örtlichen Verhältnissen. Das Rollgeld wird als Barvorschuß durch die Bahn nachgenommen.

Gewährleistung

11. Gewähr für das Anwachsen kann nicht übernommen werden.
12. Gewähr für Sortenechtheit wird nur bis zum Fakturenwert geleistet. Darüber hinausgehende Forderungen müssen abgelehnt werden. Bei solchen Ersatzforderungen muß der Schaden vom Käufer nachgewiesen werden.

Beschwerden und Ersatz

13. Beschwerden haben ohne Verzug spätestens innerhalb fünf Tagen nach Empfang der Ware zu erfolgen. Die Mängel sind genau anzugeben. Mängel, die erst später erkennbar sind, müssen unverzüglich gerügt werden, sobald sie erkennbar sind. Es ist nicht gestattet, einen bestimmten Rechnungsposten nur teilweise zur Verfügung zu stellen oder Minderung des Kaufpreises dafür zu verlangen, da jeder einzelne Posten der Rechnung als ein Ganzes zu betrachten ist.

Sortenersatz

14. Ersatz in ähnlichen, gleichwertigen Sorten für fehlende ist gestattet, falls dies im Auftrage nicht ausdrücklich verbeten ist.
15. Der Sortenersatz ist indessen nur erlaubt, wenn sich der Auftrag auf mehrere Sorten erstreckt, die Stückzahl der Sorten über zehn nicht hinausgeht und der Rechnungswert der Ersatzlieferung 50 RM. nicht übersteigt.

Muster und Maße

16. Muster sollen nur die Durchschnittsbeschaffenheit zeigen, es brauchen nicht alle Pflanzen der Lieferung genau wie die Probe auszufallen.
17. Maße sind, sofern es sich nicht um den Stammumfang handelt, nur annähernd gegeben, kleine Abweichungen nach unten oder oben sind nicht zu umgehen.

Ein Wort an unsere Abnehmer.

Das Preisverzeichnis dieses Jahres gibt uns die bestimmte Hoffnung, daß es uns gelingen wird, unsere Kundschaft in jeder Beziehung zufriedenzustellen. Die Witterung war günstig, und die Ware hat sich besonders schön entwickelt, so daß wir sowohl in Bezug auf die Güte der Pflanzen als auch auf die Menge durchaus leistungsfähig sind.

Seit fünfzig Jahren genießen wir das Vertrauen unserer Kundschaft. Wir dürfen das im einundfünfzigsten Jahr des Bestehens unserer Baumschulen bescheiden aber nachdrücklich betonen, denn diese Betonung ist gleichzeitig eine Verpflichtung und ein Versprechen, daß wir uns auch fernerhin bemühen werden, unserer Kundschaft nur beste Ware zu liefern.

Von unserer Kundschaft dürfen wir erwarten, daß die Bestellung möglichst bald erfolgt, damit wir uns einrichten und alle Teile befriedigen können. Prüfen Sie also unser Verzeichnis und setzen sich recht bald mit uns in Verbindung.

Sodann bitten wir dringend um Ihren Besuch, damit Sie unsere Bestände kennen lernen und sich von der Qualität unserer Ware überzeugen können. Unsere Baumschule liegt reichlich 1 km vom Bahnhof Elmshorn entfernt; auf vorherige Anmeldung sind wir gern bereit, unseren Wagen zur Bahn zu schicken. In der Regel stehen Mietautos am Bahnhof bereit, sollte dies nicht der Fall sein, bitten wir, vom Bahnhof aus beim Fuhrwerksbesitzer Mohr, Telephon 44, anzurufen.

Inhaltsverzeichnis.

Seite

Obstbäume und Fruchtsträucher
1. Obstbäume . . . . . 5— 6
2. Fruchtsträucher . . . . . 6— 7
Sortenverzeichnis . . . . . 7— 9

Rosen
Preise 10
Tee-, Teehybrid-, Remontant-, Pernetiana-(Lutea-) Rosen . . . . . 11—15
Polyantha-Rosen (vielblühende Zwergrosen) 16
Park- und Moosrosen . . . . . 16—17
Schlingrosen (Rank- und Kletterrosen) 17

Ziergehölze für Park- und Gartenanlagen . . . . . 18—33

Schlingpflanzen . . . . . 33—34

Heckenpflanzen
1. Laubhölzer . . . . . 35—38
2. Immergrüne Heckenpflanzen . . . . . 38—39

Allee- und Parkbäume . . . . . 40—42

Trauerbäume 43

Immergrüne Gehölze und Moorbeetpflanzen . . . . . 43—45

Koniferen . . . . . 46—54

Forstpflanzen
1. Laubhölzer . . . . . 54—55
2. Nadelhölzer 56

Junge Ziergehölze zur Weiterkultur . . . . . 50—61

Junge Koniferen und junge immergrüne Gehölze zur Weiterkultur . . . . . 62—64

Wildlinge zu Unterlagen . . . . . 65—66

Koniferenschnittgrün 66

Frachtsätze für lebende Pflanzen . . . . . 67—68

Obstbäume und Fruchtsträucher

1. Obstbäume

	1 St. RM.	10 St. RM.	100 St. RM.	1000 St. RM.
Aepfel (siehe Sorten-Verz. Seite 7)				
Hochstämme, 180—200 cm Stammhöhe, 7—9 cm Umfang	3.35	31.—	250.-	2360.-
Halbstämme, 100—125 „ „ 6—8 „ „	2.25	20.—	170.-	1575 -
Büsche, 3—4jährig	2.25	20.—	170.-	1575.-
„ 2—3jährig	1.80	16.—	135.-	1260 -
Pyramiden, 2 Etagen	3.60	32.—	270.-	2500.-
„ 1 Etage	2.—	18.—	150.-	
Spaliere, 2 Etagen	3.60	32.—	270.-	
„ 1 Etage	2.25	20.—	170.-	
Verrierpalmetten mit 4 Aesten	10.—	95.—		
U-Form mit 2 Aesten	3.60	32.40		
Schnurbäume, senkrecht, 3—4jährig	2.25	20.—	170.-	1575.-
„ wagerecht, 2armig, 2—3jährig, stark	2.70	25.—	240.-	
„ „ 1armig, 2—3jährig, stark	2.25	20.—		
1jährige Veredlungen auf Wildling, in den Hauptsort.	0.60	5.—	40.-	
„ „ „ Doucin, „ „ „	0.70	6.—	55.-	
Birnen (siehe Sorten-Verz. Seite 8)				
Hochstämme, 180—200 cm Stammhöhe, 7—9 cm Umfang	3.40	31.—	250.-	2360.-
Halbstämme, 100—125 „ „ 6—8 „ „	2.25	20.—	170.-	1575.-
Büsche, 3—4jährig	3.15	29.—	250.-	2200.-
„ 2—3jährig	2.25	20.—	170.-	1575.-
Pyramiden, 2 Etagen	4.50	40.—	340.-	
Spaliere, 2 Etagen	4.50	40.—	340.-	
„ 1 Etage	2.70	24.—	200.-	
Verrierpalmetten mit 4 Aesten	11.—	100.-		
U-Formen mit 2 Aesten	4.—	36.—		
Schnurbäume, senkrecht, 2—3jährig	2.25	20.—	170.-	1575.-
„ wagerecht, 2armig, 2—3jährig	3.15	29.—	235.-	
„ „ 1armig, 2—3jährig	2.70	24.—	200.-	
1jährige Veredlungen auf Wildling in einigen Sorten	0.80	7.—	65.-	
Pflaumen und Zwetschen (s. Sorten-Verz. S. 8)				
Hochstämme, 180—200 cm Stammhöhe, 7—9 cm Umfang	3.60	32.—	300.-	
Mittelstämme, 140—160 „ „ 7—9 „ „	3.—	26.—	225.-	
Halbstämme, 100—125 „ „ 6—8 „ „	2.70	24.—	203.-	
Büsche, 2—3jährig	2.25	20.—	170.-	
Spaliere (Fächer), 3—4jährig	4.50	40.—	338.-	
Süßkirschen (siehe Sorten-Verz. Seite 8)				
Hochstämme, 180—200 cm Stammhöhe	2 90	26.—	220.-	
Halbstämme, 100—125 „ „	2.25	20.—	170.-	
Sauerkirschen (siehe Sorten-Verz. Seite 8)				
Schattenmorellen				
Hochstämme, ca. 180—200 cm Stammhöhe	2.90	26.—	220.-	
Halbstämme, ca. 100—125 „ „	2.25	20.—	170.-	
Fächer, mehrjährig, 1. Größe	3.60	32.—	270.-	
„ „ 2. Größe und einjährig	2.25	20.—	170.-	
Büsche, 2—3jährig, stark	2.25	20.—	170.-	
„ 1jährig	1.35	12.—	102.-	
Königin Hortensie				
Hochstämme	2.90	26.—		
Halbstämme	2 25	20.—	175.-	
Fächer, 2jährig, 2. Größe	2.25	20.—		

	1 St. RM.	10 St. RM.	100 St. RM.	1000 St. RM.
Ostheimer Weichsel				
Hochstämme	2.95	26.—	220.—	
Halbstämme	2.25	20.—	175.—	
Fächer, 2jährig, 1. Größe	3.60	32.—		
„ 2jährig, 2. Größe	2.25	20.—		
Walnüsse				
Hochstämme, extra stark	3.30	32.—	300.—	
Büsche oder Heister, Höhe 150—175 cm	1.80	16.—	150.—	
Ebereschen				
Eßbare Ebereschen, Sorbus fructu dulci, Hochstämme	5.—	47.—	450.—	
Maulbeeren				
veredelte, echte schwarze, Hochstämme	6.—	55.—		
Heister, 130—150 cm hoch	3.—			
Kirschäpfel (siehe Sorten-Verz. Seite 8)				
in Sorten, Büsche, 2—3jährig, verpflanzt	1.40	12.—	100.—	
Pfirsiche (siehe Sorten-Verz. Seite 9)				
Hochstämme in frühen Sorten, Stammhöhe 150—175 cm	5.40	49.—		
Halbstämme „ „ „ Stammhöhe 125—150 cm	4.—	37.—		
Büsche, stark „ „ „	2.70	24.—	200.—	
Fächer, stark „ „ „	3.60	32.—	300.—	
Aprikosen (siehe Sorten-Verz. Seite 9)				
Hochstämme in frühen Sorten, Stammhöhe 150—175 cm	5.40	49.—		
Halbstämme „ „ „ Stammhöhe 125—150 cm	4.—	37.—		
Büsche, stark „ „ „	2.70	24.—	200.—	
Fächer, stark „ „ „	3.60	32.—	300.—	
Quitten (siehe Sorten-Verz. Seite 9)				
Halbstämme	2.50			
Büsche	2.25	20.—	170.—	1575.-

2. Fruchtsträucher

Haselnüsse (siehe Sorten-Verz. Seite 9)				
in großfrüchtigen Sorten, aus Ablegern gezogen	1.60	14.—	120.—	1000.-
Aus Samen gezogen	0.50	4.75	45.—	400.-
Stachelbeeren (siehe Sorten-Verz. Seite 9)				
Hochstämme in besten Sorten	1.80	16.—	140.—	
„ „ „ „ extra starke Auswahl	2.25	21.—	170.—	1600.-
Büsche, 5—8 Triebe	0.70	6.—	56.—	500.-
„ 3—5 Triebe	0.55	5.—	45.—	400.-
Johannisbeeren (siehe Sorten-Verz. Seite 9)				
Rote.				
Hochstämme	1.80	16.—	135.—	1300.-
„ extra starke Auswahl	2.25	21.—	170.—	1600.-
Büsche, 8—12 Triebe	0.65	6.—	50.—	450.-
„ 5—8 „	0.50	4.—	36.—	345.-
„ 3—5 „	0.35	3.—	27.—	250.-
Schwarze.				
„ 2—3jährig	0.35	3.—	27.—	250.-
Weiße.				
„ 2—3jährig	0.45	4.—	34.—	310.-

	1 St. RM.	10 St. RM.	100 St. RM.	1000 St. RM.
Hagebutten	0.40	3.75	35.—	300.–
Himbeeren				
in den Sorten Fastolf, Harzjuwel (Hornet), Marlborough	0.25	2.—	18.—	150.–
Preußen	0.50	4.75	45.—	
Superlativ	0.30	2.75	25.—	
Amerikanische Brombeeren				
in den Sorten: laciniata, Theodor Reimers, Wilsons Frühe	0.60	5.40	47.—	420.–
Loganbeere (Logan-berry)	1.20	11.—	100.—	
Weinreben (dürfen erst im Jahre nach der Pflanzung zurückgeschnitten werden.)				
a) für das Freiland: Früher Malinger, Früher Leipziger, Grüner Gutedel, Blauer Burgunder, Blauer Portugieser	1.50	13.—	125.—	
b) für das Haus: Black Hamburgh	2.50	22.—		
Fosters White Seedling	2.50	22.—		
Rhabarber				
Verbesserter Viktoria	0.45	4.—	40.—	
Rotfleischiger	0.65	6.—	60.—	
Erdbeeren				
Flandern, Späte von Leopoldshall, Sieger, Laxtons Noble, Kaisers Sämling, Lucida perfecta		0.50	3.50	20.–
Spargel				
1jährige Sämlinge, Ruhm von Braunschweig		0.50	3.—	15.–

SORTEN-VERZEICHNIS

Apfelsorten

SOMMERÄPFEL

Apfel von Croncels
Charlamowsky
Säfstaholm
Suislepper
Weißer Klarapfel

HERBSTÄPFEL

Antonowka
Cellini
Cox' Pomona
Ernst Bosch
Eve-Apfel
Gelber Richard
Gravensteiner
Jabob Lebel
Kaiser Alexander
Lord Grosvenor
Prinzenapfel
Signe Tillisch

WINTERÄPFEL

Achimer Reinette
Adersleber Kalvill
Ananas-Reinette
Angeler Borsdorfer
Baumanns Reinette
Bismarckapfel
Boikenapfel
Burchardts Reinette
Coulons Reinette
Cox' Orangen-Reinette
Danziger Kantapfel
Dithmarscher Paradiesapfel
Fiessers Erstling
Filippa-Apfel
Gelber Bellefleur
Goldreinette v. Blenheim
Grahams Königin-Jubiläumsapfel
Graue französische Reinette
Große Kasseler Reinette
Keswicks Küchenapfel
Königlicher Kurzstiel
Landsberger Reinette
Martiniapfel
Ontario
Pariser Rambourreinette
Parkers Pepping
Peasgoods Sondergleichen
Purpurroter Cousinot
Ribstons Pepping
Roter Wintertaubenapfel
Schöner von Boskoop
Weißer Winterkalvill
Wintergoldparmäne
Zuccalmaglio-Reinette

Birnensorten

SOMMERBIRNEN

Andenken an den Kongreß
Bunte Julibirne
Canehl-Birne
Clapps Liebling
Esperens Herrenbirne
Gute Graue
Juli-Dechantsbirne
Lübecker Sommerbergamotte
Williams' Christbirne

HERBSTBIRNEN

Blumenbachs Butterbirne
Boscs Flaschenbirne
Clairgeaus Butterbirne
Doppelte Philippsbirne
Gellerts Butterbirne
Grat Moltke
Gute Luise von Avranches
Herzogin von Angoulême
Herzogin Pitmaston
Köstliche von Charneu
Le Lectier
Napoleons Butterbirne
Neue Poiteau
Präsident Drouard
Rote Bergamotte
Schwesterbirne
Speckbirne
Triumph von Vienne
Vereinsdechantsbirne

WINTERBIRNEN

Baronsbirne
Comtesse de Paris
Diels Butterbirne
Großer Katzenkopf
Josephine von Mecheln
Kampervenus

Pflaumen- und Zwetschensorten

Anna Späth, rötlich blau
Bavay's Reineclaude, Frucht groß, glänzend grün, September
Blaue Katharinenpflaume, mittelfrüh
Braunauers Aprikosenpflaume, gelb, September
Borssumer Zwetsche, blau, mittelfrüh
Bühler Frühzwetsche, blau, früh
Emma Leppermann, rot, früh
Esperens Goldpflaume, gelb, früh
Frühe Reineclaude, gelbgrün, früh
Große Reineclaude, grün, mittelfrüh
Hauszwetsche, blau, September—Oktober
Italienische Zwetsche, blau, groß, mittelfrüh
Jefferson, gelbgrün, mittelfrüh
Kirkes Pflaume, blau, mittelfrüh
Kleine blaue Pflaume, blau
Königin Viktoria, rot, mittelfrüh
Mirabelle von Nancy, gelb
Ontario-Pflaume, gelb, früh
Oullins Reineclaude, groß, rund, sehr früh und wohlschmeckend, wertvollste Sorte
Schöne von Löwen, violett, früh
The Czar, Frucht groß, dunkelpurpurn, August
Wangenheims Frühzwetsche, blau, mittelfrüh

Kirschensorten

SÜSSKIRSCHEN

Büttners Herzkirsche, sehr groß, glänzend schwarz, süß
Elfonkirsche, groß, bunt
Frühe Maiherzkirsche
Große schwarze Herzkirsche, Baum reichtragend
Große schwarze Knorpelkirsche, Frucht groß, festfleischig
Kassins frühe, Frucht groß, schwarzrot, weichfleischig
Kunzes Kirsche
Schneiders späte, Frucht mittelgroß, schwarz, Fleisch sehr fest

SAUERKIRSCHEN

Königin Hortensie, halbsauer
Ostheimer Weichsel
Rote Maikirsche
Schattenmorelle (große lange Lotkirsche)

Kirschapfelsorten

Fairy Hogg, gelblichrot
Großer gelber Kirschapfel
Hyslop, karmesinrot und gelb
John Downing, birnf., gelb und rot
Minnesota, grünlich-gelb mit rot
Transcendent, goldgelb und rot

Pfirsichsorten

Amsden, Juli—August
Früher Alexander, sehr früh
Frühester Juli, Frucht groß und sehr wohlschmeckend, sehr früh
Große Mignon, Ende August
König Humbert, Ende August, sehr groß
Mayflower, noch früher als Amsden
Proskauer, August-September, winterhart
Sneed, Frucht sehr groß, August
Triumph, sehr widerstandsfähig
Waddel, Frucht mittelgroß, Juli—August

Aprikosensorten

Ambrosia, groß, früh
Andenken an Robertsau
Aprikose von Nancy, Juli, sehr groß
Aprikose von Breda, August
Frühe Moorpark, August
Große frühe, reichtragend
Königsaprikose, groß, gelb, süß, August
Luizetsaprikose, sehr groß, gelb, wohlschmeckend, Juli

Quittensorten

Champion
Portugiesische Birnquitte
Riesenquitte von Lescovac

Haselnüsse

Burchardts Zellernuß
Cosford
Daviana
Größte aus Italien
Gubener Barcelloner
Gunsleber Zellernuß
Hallesche Riesen-
Ivess long seedling
Lambertsnuß
Lange Landsberger
Späte runde von Hafner
Steurers breite
Truchseß' Zellernuß
Webbs Preisnuß
Wunder von Bollweiler

Stachelbeeren

ROTE	WEISSE	GRÜNE	GELBE
Amerikanische Gebirgs-	Blanca	Früheste von Neuwied	Golden Ball
Maurers Sämling	Shannon	Green Overall	Golden Yellow
Rote Deutsche	White Smith	Green Willow	Hönings Früheste
Victoria		Grüne Deutsche	Yellow Lion
Whinhams Industry		Smiling Beauty	

Johannisbeeren

ROTE	WEISSE	SCHWARZE
Rote holländische	Große weiße holländische	Bang up
		Goliath
		Lee's schwarze

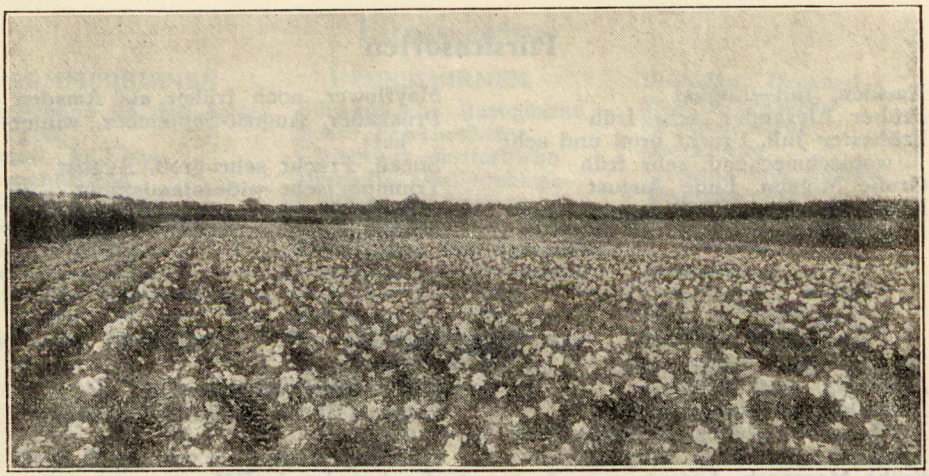

ROSEN

★

PREISE

	I. Qualität 1 St.	I. Qualität 100 St.	Mittelware 1 St.	Mittelware 100 St.	II. Qualität 1 St.	II. Qualität 100 St.
Hochstämme auf Sämlingsstamm oder Waldstamm ..... Stammhöhe 100/140	2.25	210.—	1.70	155.—	1.10	105.—
Hochstämme auf rugosa, in Deutschland gezog. „ 100/140	1.65	160.—	1.35	120.—	0.90	80.—
Mittelstämme auf Sämlingsstamm oder Waldstamm..... Stammhöhe 75/100	1.60	150.—	1.20	110.—	0.80	75.—
Halbstämme auf Sämlingsstamm Stammhöhe 50/ 75	1.—	90.—	0.75	70.—	0.50	45.—
Trauerrosen ..... „ 160/200	3.85	360.—	2.90	260.—	1.95	175.—
„ ..... „ 140/160	3.30	300.—	2.50	225.—	1.65	150.—

Niedrige Rosen auf canina veredelt:

	I. Qualität 1 St.	I. Qualität 100 St.	Mittelware 1 St.	Mittelware 100 St.	II. Qualität 1 St.	II. Qualität 100 St.
Tee-, Teehybrid-, Remontant-, Pernetiana-(Lutea-)Rosen						
I. In Sorten unserer Wahl aus allen Preisgruppen	0.45	38.50	0.05	29.—	0.25	19.—
II. nach Wahl des Bestellers						
Gruppe 1	0.45	38.50	0.35	29.—	0.25	19.—
„ 2	0 50	44.—	0.35	33.—	0.25	22.—
„ 3	0.55	50.—	0.40	37.—	0.30	25.—
„ 4	0.60	55.—	0.45	40.—	0.35	27.—
„ 5	0.70	65.—	0.55	50.—	0.40	32.—
„ 6	0.80	75.—	0.60	57.—	0.45	37.—
Polyantha-Rosen (Neuheiten besondere Preise)	0.50	44.—	0 35	33.—	0 25	22.—
Schling- und Rankrosen.....	0.55	50.—	0 40	37.—	0.30	25.—
Moos- und Parkrosen.....	0.60	55.—	0.45	40 —	0.35	27.—

Tee-, Teehybrid-, Remontant-, Pernetiana-(Lutea-)Rosen

Abkürzungen: *T* = Teerose, *TH* = Teehybrid, *R* = Remontant, *P* = Pernetiana, *Gr* = Gruppen-Rose, *Schn* = Schnitt-Rose, *Tr* = Treibrose.

Preis-Gruppe		Verwendung	Gattung
2	**Admiration**, cremefarbig mit kupferorange	*Tr*	*TH*
1	**Adolf Kärger**, reingelb, guter Herbstblüher	*Schn, Tr*	*P*
1	**Adolf Koschel**, gelb mit rötlichem Schein. Blume groß, gut gefüllt	*Gr, Schn*	*P*
1	**Alexander Hill Gray**, gelbweiß. Blume groß	*Schn*	*T*
1	**Alfred Colomb**, glänzend feuerrot. Blume groß und gut gefüllt	*Gr, Schn*	*R*
5	**Amerika**, silbrig rosa, verbesserte Columbia. **Neuheit 1923**	*Tr*	*TH*
6	**Angèle Pernet**, dunkel orange, tief rötlich schattiert, Außenseite lebhaft goldgelb, wohlriechend. **Neuheit 1924**		*P*
5	**Angelus**, schwefelweiß, Blüte sehr groß, gut gefüllt, weiße Columbia	*Tr*	*TH*
2	**Arabella**, rosa, Verbesserung von Testout. Sehr reichblühend	*Tr, Schn, Gr*	*TH*
1	**Arthur R. Goodwin**, goldgelb mit rosa schattiert. Strauch wüchsig und reichblühend	*Gr*	*P*
3	**Aspirant Marcel Rouyer**, dunkelgelb mit rosa, neuere empfehlenswerte Sorte	*Schn, Gr*	*TH*
2	**Bénédicte Seguin**, aprikosengelb. Blume groß. Strauch starkwüchsig	*Gr*	*P*
3	**Betty Uprichard**, lachsrosa, innen orangerosa, gesundes Blatt und kräftiger Wuchs, sehr reichblühend **Neuheit 1922**	*Gr*	*TH*
2	**Capitain Hayward**, leuchtend hellrot, wohlriechend, meltaufrei	*Gr, Tr*	*R*
2	**Christine**, rein goldgelb. Pflanze gut verzweigt, sehr dankbar blühend	*Gr, Schn*	*P*
2	**Clara Curtis**, Maréchal-Niel-gelb, wohlriechend, auf langen Stielen stehend. **Neuheit 1922**		*TH*
1	**Colonel Oswald Fitzgerald**, feurig scharlach mit schwärzlicher Schattierung	*Gr*	*TH*
2	**Columbia**, zart rosa. Blume groß und gut gefüllt. Laub gesund. Eine der wertvollsten Treibrosen	*Gr, Schn, Tr*	*TH*
6	**Commonwealth**, kräftig karminrosa, Blüte sehr groß, Wuchs stark und aufrecht. **Neuheit 1923**	*Schn, Tr*	*TH*
1	**Constance**, goldgelb. Blume groß, gut gefüllt, fein duftend. Laub gesund und hellgrün	*Gr, Schn*	*P*
2	**Covent Garden**, lebhaft dunkelkarmesinrot mit schwarzen Flecken. Blume groß, gut geformt, auf langen Stielen stehend	*Schn, Tr*	*TH*
2	**Dernburg**, kräftig karminrosa, innen weiß, Pflanze starkwüchsig und reichblühend	*Gr, Tr*	*TH*
3	**Elizabeth Cullen**, feurig scharlachrot, mit schwärzlicher Schattierung, Blüte gut geformt, Pflanze starkwüchsig und reichblühend	*Gr, Schn*	*TH*

Preis-Gruppe		Verwendung	Gattung
4	**Elsie Beckwith,** leuchtend lachsrosa mit gesundem Laub und kräftigem Wuchs. **Neuheit 1922**	*Tr, Schn*	*TH*
2	**Etoile de Hollande,** dunkelblutrot, edel geformte Blumen mit schönem Duft. Pflanze gesund und wüchsig, ungeheuer reichblühend. Eine der schönsten dunklen Rosen.	*Gr, Schn, Tr*	*TH*
1	**Eugen Fürst,** glänzend sammetkarminrot. Blume groß. Alte bekannte Treib- und Gruppenrose.	*Gr, Tr*	*R*
1	**Fisher & Holmes,** scharlachrot, sehr reichblühend. Alte bekannte Treib- und Gruppenrose.	*Schn, Tr*	*R*
1	**Fisher & Holmes,** dornlose, genau wie vorige, nur ohne Dornen	*Schn, Tr*	*R*
1	**Flame of Fire,** feurig orange, eigenartig schöne Farbe	*Gr*	*P*
2	**Frank W. Dunlop,** karminrosa mit dunkler Mitte. Blume sehr groß, edle Form, aufrechtstehend	*Gr, Schn*	*TH*
1	**Frau Karl Druschki,** reinweiß. Blume sehr groß, längliche Knospe. Pflanze starkwüchsig, gesund und hart	*Gr, Schn, Tr*	*R*
2	**Freiburg II,** Pfirsichrosa, schöne Form, willig aufblühend, gut haltbar. Einzeln blühend, gesundes Laub	*Gr, Schn*	*TH*
2	**General Mac Arthur,** glänzend scharlachrot. Blume ziemlich groß, gefüllt. Bis in den Herbst außerordentlich reich blühend	*Gr, Schn*	*TH*
2	**Gen. Sup. A. Janssen,** karminorangerot, auf langen Stielen stehend, Blume groß, duftend, reichblühend und wüchsig	*Gr, Schn, Tr*	*TH*
1	**George Dickson,** leuchtend blutrot, Wuchs sehr kräftig	*Gr, Tr*	*R*
2	**Gloire de Hollande,** rot, schwärzlich schattiert, Blume sehr groß, gut gefüllt, duftend, sehr reichblühend. Prachtvolle Gruppenrose.	*Gr, Schn*	*TH*
1	**Glowworm,** scharlach kupfer, Blume einfach, sehr reichblühend	*Gr*	
2	**Golden Emblem,** rein zitronensonnengelb, Blume sehr groß, gut gefüllt und gut haltbar, besonders schöne Form, wohlriechend. Eine der schönsten Rosen.	*Gr, Schn*	*P*
3	**Golden Ophelia,** rein goldgelb, stark und aufrecht wachsend, sehr dankbar blühend	*Gr, Schn, Tr*	*TH*
1	**Gorgeous,** dunkelorangegelb, kupfrig angehaucht, Blume sehr groß, Pflanze starkwüchsig und reichblühend	*Gr, Schn*	*TH*
1	**Grand. A. de Luxembourg,** dunkelorangegelb, Wuchs kräftig, sehr reichblühend	*Gr, Schn*	*TH*
2	**Gruß an Teplitz,** leuchtend scharlach-zinnoberrot, sehr reichblühend und widerstandsfähig. Gute Gruppenrose	*Gr*	*TH*
2	**Hadley-Rose,** dunkelblutrot mit schwarzer Schattierung, lange spitze Knospe, auf straffen Stielen aufrecht stehend. Vorzügliche Treibrose	*Gr, Schn, Tr*	*TH*
2	**Hawlmark Crimson,** feurigscharlach, Blume halbgefüllt, Pflanze blüht überreich den ganzen Sommer. Wertvolle Gruppenrose	*Gr*	*TH*
1	**H. E. Richardson,** tief samtig dunkelrot. Wuchs kräftig und gesund	*Schn*	*R*
4	**Hermann Neuhoff,** schwärzlich dunkelrot, Wuchs und Belaubung wie Gen. A. Janssen, Blume auf langen kräftigen Stielen stehend und edel geformt. **Neuheit 1923**	*Gr, Tr*	*TH*
1	**Horace Vernet,** samtig dunkelrot, sehr reichblühend. Gute Treibrose	*Gr, Schn, Tr*	*R*

Preis-Gruppe		Verwendung	Gattung
2	**Hugh Dickson**, feurigrot, Blume groß und schön geformt	*Schn, Tr*	*R*
5	**John C. Mensing**, Sport von Ophelia. Wuchs und Form wie Ophelia. Farbe glänzend dunkelrosa. **Neuheit 1924**	*Tr, Schn, Gr*	*TH*
1	**I. G. Glasford**, schwärzlichrot, Blume sehr groß, gut gefüllt, wohlriechend	*Gr, Schn*	*R*
6	**Imperial Potentate**, leuchtend rosenrot mit silbrigem Schein. Blume groß, gut gefüllt, Pflanze gesund und reichblühend **Neuheit 1924**		*TH*
1	**Irish Fireflame**, gelb mit rot, einfachblühend, gute Gruppenrose	*Gr*	
2	**Jonkheer J. L. Mock**, karminrosa, Blume sehr groß, gut gefüllt, sehr reichblühend	*Gr, Schn, Tr*	*TH*
1	**K. of K.**, samtartig schwarzrot, Blume halbgefüllt, sehr reichblühend	*Gr*	*TH*
3	**Kais. Aug. Viktoria**, blendend weiß mit grünlichgelbem Grund	*Gr, Schn, Tr*	*TH*
2	**Kootenay**, zart schwefelgelb, Blume groß, schön geformt	*Gr, Tr*	*TH*
1	**La France**, silbrigrosa, Blume dicht gefüllt. Durch ihre Blütenfülle und herrlichen Duft bekannte und beliebte alte Sorte	*Gr*	*TH*
1	**Lady Ashtown**, hellrosa auf gelbem Grunde	*Gr, Schn*	*TH*
3	**Lady Inchequin**, kupfrigrot, Blume schön geformt, sehr reichblühend. **Neuheit 1922**	*Gr, Schn*	*TH*
2	**Lady Pirrie**, außen kupfrigrosa mit lachsfarben, innen aprikosengelb	*Gr, Schn*	*TH*
2	**Laurent Carle**, glänzend scharlach bis karmin, Blume sehr groß, lange Knospe	*Gr, Tr*	*TH*
2	**Lieutenant Chauré**, dunkelblutrot, sehr gute Schnitt- und Treibrose	*Schn, Tr*	*TH*
5	**Lord Charlemont**, leuchtend blutrot bis karminrot, Blume schön geformt, nicht blau werdend. **Neuheit 1922**	*Gr, Schn, Tr*	*TH*
2	**Los Angeles**, rosigfeuerrot mit orange und goldgelb, prachtvolle Färbung. Blume sehr groß, von herrlichem Duft	*Gr, Schn*	*P*
1	**Louise Kath. Breslau**, krebsrot mit kupfrig orangegelb. Blume sehr groß	*Gr, Schn*	*P*
2	**Mabel Morse**, reingelb, große, edelgeformte Blume, sehr reichblühend **Neuheit 1922**		*TH*
1	**Mad. Abel Chatenay**, karminrosa mit gelb, einzeln an langen Stielen blühend. Guter Herbstblüher	*Gr, Schn, Tr*	*TH*
3	**Mad. Butterfly**, feurigrosa mit aprikosengelb, Sport von Ophelia, von kräftigerer Färbung. Pflanze gesund und kräftig, ungeheuer reichblühend	*Gr, Schn, Tr*	*TH*
2	**Mad. Carol. Testout**, fleischfarbigrosa. Blume groß, gefüllt, ungeheuer reichblühend. Bekannte Treib- und Gruppenrose	*Gr, Schn, Tr*	*TH*
1	**Mad. Ed. Herriot**, kupfrigrot mit gelb und safranrosa, sehr reichblühende Sorte von unbeschreiblicher Farbenpracht	*Gr, Schn*	*P*
2	**Mad. Jules Bouché**, weiß mit lachsfarben. Pflanze stark und aufrechtwachsend	*Gr, Schn*	*TH*
1	**Mad. Léon Pain**, fleischfarbigrosa mit gelblicher Mitte, gesund und kräftig	*Gr, Schn*	*TH*
1	**Mad. Maurice de Luze**, kräftig karminrosa, sehr wohlriechend	*Gr, Schn*	*TH*
1	**Mad. Ravary**, orangegelb. Blume groß, halbgefüllt	*Gr, Schn*	*TH*

Preis-Gruppe		Verwendung	Gattung
2	**Mad. Segond Weber**, zart lachsrosa, spitze Knospe. Blume schalenförmig	*Gr, Schn*	*TH*
1	**Magna Charta**, reinrosa. Blume groß, bekannte Treibsorte	*Tr*	*R*
1	**Marg. Dickson Hamil**, dunkelorangegelb, sehr reichblühend, Wuchs stark, gesundes Laub	*Gr*	*TH*
2	**Miss C. E. van Rossem**, samtig blutrot, den ganzen Sommer überreich blühend. Pflanze mittelgroß, gedrungen wachsend, vorzügliche Gruppenrose	*Gr*	*TH*
2	**Mrs. Aaron Ward**, gelb mit lachsfarben. Blume kelchförmig, groß, gefüllt	*Gr, Schn, Tr*	*TH*
2	**Mrs. Charles Lamplough**, milchweiß. Blume groß, von edler Form	*Gr*	*TH*
2	**Mrs. Charles Russel**, leuchtend karminrosa, wohlriechend. Pflanze kräftig	*Gr, Schn, Tr*	*TH*
1	**Mrs. Dunlop Best** (syn. mit Cleveland II), kupfrig gelb	*Schn*	*TH*
2	**Mrs. George Shawyer**, reinrosa. Blume sehr groß, von edler Form	*Gr, Tr*	*TH*
2	**Mrs. Henry Bowles**, rein korallenrosa. Blume edel geformt, auf schönen Stielen stehend, sehr reichblühend	*Schn, Gr*	*TH*
2	**Mrs. Henry Morse**, leuchtend karminrosa, im Grunde kupfrig gelb. Blume edel geformt mit langer, schöner Knospe. Sehr reichblühend, eine der schönsten Treib- und Gruppenrosen	*Gr, Schn, Tr*	*TH*
6	**Mrs. Henry Winnet**, leuchtend scharlachrot. Blume groß, von edler Form **Neuheit**	*Gr, Schn, Tr*	*TH*
1	**Mrs. John Laing**, zartrosa. Blume groß, gut gefüllt, an langen Stielen stehend. Bekannte Treibsorte.	*Tr*	*R*
1	**Mrs. Oakley Fisher**, goldgelb mit rot, verbesserte Irish-Fireflame. Gute Gruppenrose	*Gr*	*TH*
2	**Mrs. S. K. Rindge**, rein sonnengelb. Blume sehr groß, leicht gefüllt, sehr reichblühend	*Gr, Schn*	*P*
2	**Mrs. Wemys Quin**, rein sonnengelb. Blume ziemlich groß, gut gefüllt, Pflanze kräftig wachsend, mit gesunder Belaubung	*Gr, Schn*	*P*
4	**Mrs. William C. Egan**, seidenartig silbrigrosa, Außenseite etwas dunkler. Blume groß, edel geformt. **Neuheit 1922**	*Schn, Tr*	*P*
1	**Nederland**, leuchtend rot. Blume sehr groß, Pflanze stark und aufrecht wachsend	*Gr, Schn*	*TH*
2	**Ophelia**, zart lachsfleischfarben mit rosa, Mitte lebhafter gefärbt, Knospe lang und spitz, aufrecht. Blume sehr edel geformt, sehr reichblühend, Pflanze gesund und kräftig. Eine ganz hervorragende Sorte	*Gr, Schn, Tr*	*TH*
2	**Padre**, kupfrigrosa, außen goldgelb. Blume ziemlich groß, wenig gefüllt, Pflanze kräftig und aufrecht wachsend, ungeheuer reichblühend. Gute Gruppenrose	*Gr*	*TH*
2	**Pharisäer**, fleischrosa mit weiß. Blume groß, gefüllt	*Schn, Tr*	*TH*
6	**Phoebe**, weiß mit rahmweiß schattiert, Blume groß **Neuheit 1922**	*Tr*	*TH*
2	**Pilgrim**, leuchtendrosa, Innenseite der Blätter weiß	*Gr, Schn*	*TH*
6	**Pink Pearl**, feurigrosa auf lachsf. Grunde. **Neuheit 1924**		*TH*
2	**Preußen**, dunkelrot. Blume groß, von edler Form.	*Gr, Schn, Tr*	*TH*
2	**Prince de Bulgarie**, silbrigrosa mit rötlichgelb schattiert	*Gr, Schn*	*TH*

Preis-Gruppe		Verwendung	Gattung
1	**Princesse de Béarn,** dunkelrot, in schwärzlich übergehend. Blume schön geformt, sehr reichblühend	*Gr, Schn*	*R*
2	**Red Letter Day,** feurigblutrot. Blume nur leicht gefüllt, sehr reichblühend	*Gr*	*TH*
2	**Red Star,** leuchtend feurigrot. Blume riesig groß, halbgefüllt, nie blau werdend, Wuchs sehr kräftig. Gute Gruppenrose	*Gr, Schn*	*TH*
4	**Reverend F. Page Roberts,** goldorangegelb, Wuchs kräftig, gesundes Laub. Sehr reichblühend. **Neuheit 1921**		*P*
1	**Richmond,** scharlachrot. Blume ziemlich groß, leicht gefüllt. Gute Treibrose	*Tr*	*TH*
6	**Roselandia,** Verbess. v. Golden Ophelia; Blume größer und leuchtender. **Neuheit 1924**		*TH*
2	**Rose premier,** leuchtend rosa. Blume sehr groß, stark gefüllt und haltbar	*Tr*	*TH*
2	**Sachsengruß,** zart fleischfarbigrosa. Blume sehr groß	*Gr*	*R*
5	**Sensation,** dunkelrot, samt. karmin, Blume sehr groß, gut gefüllt. Knospe lang und spitz. **Neuheit 1923**		*TH*
2	**Souvenir de Cl. Pernet,** rein goldgelb. Blume gut gefüllt, auf langen Stielen blühend, wohlriechend **Neuheit 1921**	*Gr, Schn, Tr*	*P*
2	**Souvenir de G. Beckwith,** krebsrosa mit chromgelb. Blume auf starken Stielen aufrecht stehend	*Gr*	*P*
2	**Souvenir de George Pernet,** leuchtend korallenrot. Blume von edlem Bau, gut gefüllt, Pflanze kräftig wachsend	*Tr, Schn*	*P*
3	**Souv. de la Malmaison,** zart fleischfarben, alte bekannte Sorte	*Gr*	*TH*
6	**Souv. de H. A. Verschuren,** goldgelb mit orange, Blume sehr groß, auf langen starken Stielen, von guter Form und Haltung **Neuheit 1922**		*TH*
1	**Sunburst,** sonnengelb, außen heller. Knospe lang und spitz auf langem, kräftigem Stiel	*Gr, Schn, Tr*	*TH*
6	**Superb,** silbrig rosa, Rückseite der Petalen dunkler, sehr reichblühend. Blume groß, gut gefüllt, sehr schön geformt, Pflanze stark- und aufrechtwachsend. **Neuheit 1925**		*TH*
2	**The Queen Alexandra-Rose,** kapuzinerrot, Rückseite der Blumenblätter altgold, im Grunde rein orange, herrliche neue Farbe	*Gr*	*P*
2	**Ulrich Brunner fils,** kirschrot. Blume sehr groß, gefüllt, beste Sorte für langstieligen Schnitt	*Schn, Tr*	*R*
4	**Una Wallace,** kräftig leuchtend rosa. Blume gut gebaut, Wuchs kräftig	*Gr, Schn*	*TH*
2	**Van Houtte,** dunkelfeuerrot. Blume groß, schöne Form, sehr reichblühend und widerstandsfähig	*Gr, Schn, Tr*	*R*
2	**Westfield Star,** atlasweiß bis leicht schwefelgelb. Blume sehr edel geformt, Wuchs kräftig und gesund. Eine der schönsten weißen Rosen	*Gr, Schn*	*TH*
3	**Wilhelm Kordes,** kapuzinerrot auf goldgelbem Grunde, im Verblühen goldgelb mit rot gestreift. Blume edel geformt auf steifen Stielen. Pflanze wüchsig und sehr reichblühend	*Gr, Schn, Tr*	*P*
2	**Will. F. Dreer,** kräftig goldgelb mit kupfrig-rosa vermischt	*Gr*	*P*

Polyantha-Rosen (Vielblühende Zwergrosen).

Ihres niedrigen Wuchses wegen besonders zu Einfassungen geeignet, sowie zu größeren Gruppen. Die Pflanzen sind den ganzen Sommer mit reizenden Blütendolden bedeckt.

Aennchen Müller, korallenrosa. Bl. mittelgroß, gut gefüllt

Eblouissant, sammetdunkelrot, die dunkelste aller Polyanthen, in gr. Dolden blühend.

Ellen Poulsen, leuchtend dunkelrosa. Blume groß und gut gefüllt. Sehr reichblühend.

Else Poulsen, rein leucht. rosa, sehr reichblühend. Preisgruppe 5. **Neuheit 1924.**

Eva Teschendorff, grünl. gelb bis weiß. Wuchs kräftig, reichblühend. Preisgruppe 4. **Neuheit 1923.**

Frau Dr. Erreth, gelb blühende Gruß an Aachen. Preisgruppe 4. **Neuheit 1921.**

Frau Rud. Schmidt, leuchtend feurigrot, gut gefüllt.

George Elger, kupfriggold in hellgelb. Strauch reichblühend.

Gruß an Aachen, gelblichrosa, gut gefüllt, sehr reichblühend.

Hermosa, zartrosa. Blume mittelgroß. Bekannte alte Monatsrose.

Jessie, lebhaft kirschzinnoberrot, sehr reich in aufrechten Rispen blühend.

Joseph Guy, lebhaft scharlachrot, große reichblühende Trauben. Preisgruppe 4. **Neuheit 1921.**

Katharina Zeimet, reinweiß. Blume klein, gut gefüllt, von kräftigem Duft.

Kirsten Poulsen, leuchtend scharlach, gesundes Laub. Preisgr. 5. **Neuheit 1924.**

Louise Walter, zartrosa, weiß geadert, in großen Rispen blühend.

Mad. Norb. Levavasseur, leuchtend karmin reich in Rispen blühend.

Merveille des Rouges, blendend karmesinrot, mit lederartigem, widerstandsfähigem Blatt, sehr reichblühend.

Miss Edith Cavell, tiefdunkelrot, reichblüh.

Mrs. Cutbush, hellrosa bis rosapurpur, sehr reich in großen Büscheln blühend.

Orléans - Rose, geranienrot mit rosa Schimmer. Mitte weiß. Pflanze kräftig und gesund, besonders reichblühend und widerstandsf., 50—70 cm hoch werdend, besonders zu empfehlen.

Rödhätte, leuchtend karminrot, nicht blau werdend. Strauch 60—70 cm hoch, blüht ungeheuer reich von Mai bis Okt. Beste Gruppenrose.

Schneewittchen, reinweiß, sehr reichblüh.

Yvonne Rabier, reinweiß, gut gefüllt, von schönem Duft. Blatt glänzend, sehr widerstandsfähig.

Park- und Moosrosen.

Nachstehende Sorten halten im Winter zumeist ohne Deckung aus und sind vorzüglich geeignet zu Sträuchergruppen.

A parfum de l'Hay, karmin, gut gefüllt, stark duftend.

Austrian Yellow, leuchtend goldgelb, stark gefüllt.

Blanc double de Coubert, weiß, leicht gefüllt, sehr reichblühend.

Blanche Frohwein, gelb, leicht gefüllt.

Blanche Moreau, reinweiße Moosrose mit langen Knospen.

Blanche Simon, reinweiß, aufrechtwachsend

Californica, rosa, leicht gefüllt.

Carmen, dunkelblutrot, sehr kräft. wachs.

Centifolia major, Zentifolie, glänzend rosa, stark gefüllt, mit starkem Duft.

Exzellenz Kuntze, schwefelgelb, halbgefüllt, in Rispen blühend.

Felicité Parmentier, hellrosa, sehr reichblühend.

Harrisoni, leuchtend hellgelb, gut gefüllt.

Hildenbrandseck, leuchtend karmin, halbgefüllt.

KONRAD, FERD. MEYER, silbrig - rosa, stark gef., sehr wohlriechend. Strauch starkwüchsig, besonders schön.

Lutea bicolor, Kapuzinerrose, gelb mit rot.

Mad. George Bruant, reinweiß, Blume groß, halbgefüllt.

Mad. Plantier, weiß, Blume klein, ungeheuer reichblühend.

Maidenblush, hellrosa, reichblühend und schön.

Mooscentifolie, gewöhnliche Moosrose, zartrosa, schön bemoost, alte bek. Sorte.

Moschata alba hybr. grdfl., reinweiß, besonders großblumig.

Moyesi, karminrot, einfach blühend.

Nelkenrose.

Nowa Zembla, große, reinweiße Blume, Strauch starkwüchsig.

Parkfeuer, einfach, feurigrot, Laub und Holz rötlich, starkwüchsig.

Perle vom Wienerwald, rosa, reichblühend, langtriebig.

Persian Yellow, goldgelb, gut gefüllt, sehr leuchtend.

Pimpinellifolia, weiß und gelb. Blume klein und ungefüllt. Sehr reichblühend. Gute Heckenrose.

Rosamundi gloriosa, rosa, halbgefüllt, sehr reichblühend.

Rubiginosa Amy Robsart.

Rubiginosa Anne of Geierstein, leuchtend karmesin scharlach.

Rubiginosa Brenda, blaß fleischfarben.

Rubiginosa Flora Mc. Ivor, rosa, Mitte weiß

Rubiginosa Jeannie Deans.

Rubiginosa Julie Mannering, zart hellrosa.

Rubiginosa Lady Penzance, scharlachzinnober.

Rubiginosa Lucy Bertram, scharlachkarmesin.

RUBIGINOSA MAGNIFICA, karminrot, besonders schön und reichblühend. Gute Heckenrose.

RUBIGINOSA REFULGENCE, blutrot, sehr reichblühend. Gute Heckenrose.

RUBRIFOLIA, mit dunkelrotem Blatt. Blume karminrosa und ungefüllt. Gute Heckenrose.

RUGOSA, mit großen, karminroten einfachen Blumen und schönem dunkelgrünem Blatt. Früchte als Hagebutten verwendbar. Sehr gute Heckenrose.

RUGOSA ALBA, mit großen, reinweißen Blumen, sonst wie rugosa.

Schneezwerg, reinweiß, halbgefüllt, blüht den ganzen Sommer.

Souv. de Christ. Cochet, reinrosa.

Theano, leuchtend rosa, in Rispen blühend.

Thusnelda, rosa, starkwüchsig und reichblühend.

Xantina, gelb mit rot.

ZEPHYRINE DROUHIN, dunkelrosa. Bl. groß, gut gefüllt und von starkem Wohlgeruch. Strauch starkwüchsig mit gesundem Laub.

Zigeunerknabe, schwarzrot.

Schlingrosen (Rank- und Kletterrosen).

Zur Bekleidung von Mauern, zur Herstellung von Hecken und Laubengängen und von Pyramiden oder Schirmen auf Rasenflächen, sowie zum Beranken von Böschungen außerordentlich geeignet.

Aglaia, hellgelb, später rahmweiß, Blume klein, wohlriechend, frühblühend.

Alberic Barbier, milchweiß, Mitte kanariengelb, in Dolden blühend.

American Pillar, leuchtend karminrosa mit weißer Mitte. Blume einfach, in großen Rispen stehend, Pflanze starkwüchsig, winterhart und reichblühend.

Blush Rambler, zart rosa, sehr reich in Rispen blühend.

Capreolata ruga, weißlich rosa, sehr reichblühend.

Carmin Pillar, karminrot, Blume sehr groß, reich- und frühblühend.

Climb. Herbert Stevens, weiß.

Climb. Herriot, kupfrig, klimmende Abart von Mad. Ed. Herriot.

Climb. Ophelia, weiß mit gelb, klimmende Abart von Ophelia.

Climb. Richmond, scharlachrot, klimmende Abart von Richmond.

Crimson Rambler, lebhaft karminrot. Blume klein, gefüllt, in aufrechten Rispen stehend, starkwüchs. u. überreich blühend.

Dorothy Perkins, zart lachsrosa. Blume gut gefüllt, wohlriech., in großen Rispen überreich bis in den September blühend.

Excelsa, glänzend scharlachrot, gut gefüllt, kräftig und reichblühend.

Frl. Octavia Hesse, weißlichgelb mit dunkelgelber Mitte. Blume groß, stark duftend. Sehr starkwüchsig.

Gloire de Dijon, gold- oder lachsgelb. Bl. sehr groß, von prachtvollem Geruch. Pflanze starkwüchs. u. widerstandsfähig.

Hiawatha, dunkelkarmesin, Mitte weiß. Blume klein, einfach, außerordentlich reich in Rispen blühend.

Lessing, rosa mit gelb, reichblühend und starkwüchsig.

Leuchtstern, leuchtend rosa, starkwüchsig mit gesundem Laub.

Maréchal Niel, goldgelb. Blume sehr groß, becherförmig, von unübertroffener Formenschönheit und Wohlgeruch.

Minnehaha, rosa. Blume klein, außerordentlich reichblühend.

Pauls scarlet Climber, dunkelrot, starkwüchsig und gesund.

Rubin, leuchtend rubinrot. Bl. mittelgroß, leicht gefüllt, i. lockeren Dolden blühend.

Tausendschön, zartrosa. Blume mittelgroß, in großen lockeren Sträußen blühend.

Venusta pendula, weiß bis fleischfarben, in Büscheln blühend.

White Dorothy, reinweiß. Sport der beliebten Dorothy Perkins.

Ziergehölze für Park- und Gartenanlagen

in 4jähriger kräftiger Ware, soweit nicht jüngere oder stärkere Ware besonders angegeben ist.

I. In Sorten nach unserer Wahl

	100 St. RM.	1000 St. RM.
Decksträucher in besten Sorten	35.—	300.—
Zier- und Blütensträucher	45.—	400.—
Bessere Ziersträucher	55.—	500.—
Feine Ziersträucher, einschl. buntblättriger und Veredlungen	85.—	785.—
Baumartige Gehölze und verpflanzte Heister	70.—	650.—

II. In Sorten nach Wahl des Bestellers

	Höhe ca. cm	1 St. RM.	100 St. RM.	1000 St. RM.
Acer campestre, Feldahorn (Heckenpflanzen S. 35)	150—175	1.—	90.—	800.—
„ „ „	125—150	0.60	57.—	550.—
„ „ „	100—125	0.50	45.—	400.—
„ „ „	80—100	0.35	30.—	250.—
„ **dasycarpum**, Silberahorn, starkwüchsig	125—175	0.90	80.—	
„ „ **aureum**, Blätter goldgelb				
Hochst. 8—10 cm Umf.		5.50	500.—	
Büsche	80—100	1.25		
„ „ **Wieri laciniatum**, mit geschlitzt. Blatt und hängenden Zweigen, Hochstämme 10—12 cm Umfang		6.50	600.—	
„ „ **Wieri laciniatum**, Pyramiden	150—200	1.20	100.—	
„ **Ginnala**, mit weitausgezackten Blättern, besonders schöne Herbstfärbung	100—175	0.70	60.—	
„ **colchicum rubrum**, mit dunkelroter Belaubung, Hochstämme				
„ „ „ Pyramiden	60— 80	1.—		
„ **Negundo californicum**, grüne dreilappige Blätter	125—150	0.50	45.—	
„ „ **arg. var.**, zierliche weißbunte Belaubung, Hochstämme		5.50	500.—	
„ „ „ „ Halbstämme		2.75		
„ „ „ „ Pyramiden	100—150	1.65	150.—	
„ „ **fol. aur. marg.**, mit gelbgerandeten Blättern, starkwüchs. Hochstämme		5.50		

	Höhe ca. cm	1 St. RM.	100 St. RM.	1000 St. RM.
Acer Negundo fol. aur. marg., mit gelbgerandeten Blättern, starkwüchs. Halbstämme		2.75		
„ „ „ „ „ 1jährige Pyramid.	70—100	1.50		
„ „ **Odessanum**, gelbes Blatt mit rötlicher Spitze, Hochst.		5.50		
„ „ „ Halbstämme		2.75		
„ „ „ 1jährige Pyramiden .	70—100	1.50		
„ **palmatum atropurpureum**, japanischer Fächerahorn, mit tiefroter Belaubung, mit Erdballen	extra stark	25—30		
„ „ „ „ „	70—100	10.—		
„ **platanoides**, Spitzahorn (Alleebäume S. 40)				
„ „ Heister	250—300	2.—	175.—	
„ „ Heister	200—250	1.25	100.—	
„ „ Heister	150—200	0.60	50.—	
„ „ Heister	100—150	0.40	30.—	
„ „ **Reitenbachi**, Blätter schön bräunlich-purpurn, 1jähr. Veredl.	100—150	1.20	100.—	
„ „ **Schwedleri**, Blätter blutrot, später dunkelolivgrün (Alleebäume S. 40), Heister	200—250	2.25	200.—	
„ „ 1jährige Veredlungen	100—150	1.20	100.—	
„ **pseudoplanatus**, Bergahorn, Heister	140—200	0.60	50.—	
„ „ **purpurascens**, Unterseite der Blätter grünlichrot, Heister	200—250	1.25	100.—	
Heister	150—200	0.60		
„ „ **Worleei**, goldgelb, sehr effektvoll	100—175	1.50		
Aesculus hippocastanum, gemeine Roßkastanie (Alleebäume S. 40), Heister	175—200	1.50	125.—	
„ **hippocastanum flore pleno**, Blüte weiß, gefüllt, Heister	80—100	1.75	150.—	
„ **rubicunda**, rotblühende Kastanie . . . (siehe Alleebäume S. 40)				
„ **macrostachya**. Die interessanten weißen Blütenrispen erscheinen im Juli bis Aug. Ist auch für Halbschatten sehr geeignet. Büsche	40— 60	2.25		
Ailanthus glandulosa, echter Götterbaum . . . (Alleebäume S. 40)	125—200	0.80	60.—	
Alnus glutinosa, Schwarzerle (Forstpflanzen S. 54)	140—180	0.20	17.—	150.—
„ **incana**, Weißerle (Forstpflanzen S. 55) . .	200—300	0.90	80.—	700.—
„ „ **laciniata**, geschlitztblättrig	175—200	2.75		
Amelanchier botryapium, Blüte weiß, ährenförmig, stark wachsend	60— 80	0.40	35.—	300.—
Amorpha fruticosa, mit gefiederten Blättern und violettblauen Blüten	80—125	0.50	40.—	
„ **canescens**, niedrige Art, Blütentrauben braunviolett	30— 40	0.75	65.—	
Amygdalus nana, Zwergmandelbaum, Blüte dunkelrot	40— 60	1.60		
„ **persica rubra plena**, dunkelrot gefüllt-blühender Pfirsich	130—160	2.50		
„ **persica alba plena**, reinweiß gefüllt-blühender Pfirsich	130—160	2.50		
Andromeda floribunda und **japonica** siehe unter Moorbeetpflanzen.				

	Höhe ca. cm	1 St. RM.	100 St. RM.	1000 St. RM.
Aralia chinensis mandschurica (Dimorphanthus), Blätter gefiedert bis 1 Meter lang, Blütenrispen groß und gelblichweiß, August, Wuchs baumartig, 3—4 Meter hoch werdend . . .	150—200	2.50		
„ **pentaphylla** (spinosa), Blätter glänzend grün, gefingert	80—120	0.60	50.—	
Aronia floribunda, weiße Doldentrauben, mittelstark wachsend	40— 60	0.45		
Aucuba japonica (siehe Moorbeetpflanzen S. 43) .	40— 50	4.—	350.—	
Azalea mollis und **pontica** (s. Moorbeet-Pflanzen)				
Berberis aggregata, kleiner Strauch, Früchte durchscheinend gelblichweiß	40— 50	0.90	80.—	
„ **buxifolia nana**, ganz niedrig bleibend, für Einfassungen geeignet	15— 25	0.50	45.—	
„ **spathulata**, goldgelb blühend, starkwachs.	40— 50	0.45		
„ **stenophylla**, immergrün, reichblühend .	40— 60	1.70	150.—	
„ **Thunbergi**, niedriger Strauch, im Mai mit blaßgelben Blütenglöckchen, im Herbst mit korallenroten Früchten, schöne Herbstfärbung	40— 70	0.45	40.—	350.–
3jährig	30— 50	0.35	30.—	250.–
„ **vulgaris**, Gemeine Berberitze	70—120	0.45	40.—	350.–
„ „ **atropurpurea**, mit dunkelroten Blättern	60— 90	0.45	40.—	350.–
„ **Wilsonae**, niedriger Strauch mit langen Stacheln, Blüten goldig, Laub im Herbst schön karminrot gefärbt	20— 30	0.90	80.—	
Betula alba verrucosa, Hängebirke, Büsche . . .	250—300	2.20	200.—	1800.–
„ „ „ „ „ . . .	200—250	1.40	125.—	1100.–
„ „ „ „ „ . . .	150—200	0.90	80.—	700.–
„ „ „ „ „ . . .	120—150	0.45	40.—	350.–
„ „ „ **fastigiata**, Pyramidenbirke, Hochstämme 7—8 cm Umf.		10.—		
Pyramiden	80—125	2.50		
„ „ „ **laciniata**, geschlitztblättrige Trauerbirke, Hochst. 7—8 cm Umfang .		11.—		
Pyramiden	80—120	2.25		
„ „ **Youngi**, Trauerbirke, Hochst. mit 2jähr. Kronen .		13.—	1200.—	
„ „ 1jähr. Krone .		11.—	1000.—	
Pyramiden	125—150	4.50		
„ **Bhojpattra**, asiatische Birke, schöne hochwachsende Art mit rötlichbraunen breithängenden Zweigen, Pyramiden	125—150	6.—		
„ **papyracea**, großblättrig, mit weißem Stamm	130—160	0.60	50.—	400.–
„ **pubescens atropurpurea**, purpurbl. Birke, 3j.	80—100	2.25		
„ „ „ Hochst., 7—8 cm Umf.		10.—		
Buddleia variabilis, Blüten hellviolett, 30 bis 40 Zentimeter lang	100—160	0.80	70.—	
„ „ **Veitchiana**, blüht in schönen heliotropfarbenen 40—50 cm langen Rispen .	100—160	0.80	70.—	
Buxus (siehe Immergrüne Gehölze, S. 43)				
Calycanthus floridus, Gewürzstrauch, braune Blüt.	60— 80	1.75		
Caragana arborescens, baumartig, 3jährig	120—150	0.40	35.—	300.–
Carpinus betulus, Weißbuche (s. Heckenpfl. S. 35)	200—250	2.50	225.—	2000.–
„ „ „	175—200	2.20	200.—	1800.–
„ „ „	150—175	1.50	150.—	1350.–
„ „ „	125—150	1.—	90.—	800.–
„ „ „	100—125	0.60	50.—	450.–
„ „ „	80—100	0.40	35.—	300.–

	Höhe ca. cm	1 St. RM.	100 St. RM.	1000 St. RM.
Carpinus betulus pyramidalis	300—400	30.—		
„ „ „	250—300	15.—		
„ „ „	200—250	13.—	1200.—	
„ „ „	150—175	5.—	450.—	
„ „ „	125—150	4.—	350.—	
Castanea vesca, echte Kastanie, Hochstämme 10—12 cm Umfang		7.50		
„ „ Pyramiden	150—175	2.50		
Catalpa bignonioides, Trompetenbaum, Blüte weiß Hochstämme		6.50	600.—	
„ **speciosa**, große weiße Blütendold., 3jährig	80—100	1.50		
Ceanothus azureus intermedius, himmelblau, reichblühend, Juli-Aug.	65—100	1.65	150.—	
„ **Marie Simon**, rotblühend	40— 60	2.50		
Cercidiphyllum japonicum, starkwachsend, herzförmige Blätter	80—120	2.50		
Chionanthus virginica, schwachwachsend, blüht in schönen weißen Rispen	60— 80	5.—		
Clematis (siehe Schlingpflanzen, Seite 34)				
Clethra alnifolia, Gruppenstrauch, blüht Juli-September in gelblichweißen Rispen, starke Sträucher, mit Erdballen	80—100	2.—		
Colutea arborescens, hochwachsend, buschig, Blüten gelb, Mai—Juni	125—200	0.45	40.—	350.—
Cornus alba, guter Deckstrauch, Zweige blutrot, 4—5jährig	150—180	0.45	40.—	350.—
„ „ **fol. var. elegans**, schöne weißblättr. Varietät	75—100	0.90	80.—	
„ „ **Spaethi**, Blätter gelb gerandet, schwachwachsend, 4jährig .	50— 70	0.90		
„ **amomum**, Blüte weiß, Beeren graublau .	80—100	0.55		
„ **florida**, blüht im Mai mit gr. weißen Blüten, Herbstfärb. der Blätter sehr schön, 3—4jährig	60— 80	2.—		
„ **Gouchaulti**, Belaubung goldgelb, starkwüchsiger als Cornus Spaethi	70—120	0.90	80.—	
„ **mas**, blüht im zeitigen Frühjahr goldgelb, auch als Heckenstrauch gut zu verwenden 4jährig		1.—	90.—	800.—
„ „ „ „ 3jährig		0.50	45.—	400.—
„ **sanguinea**, starkwachsend, für trockene Böden, 3jährig	50— 70	0.45	40.—	350.—
„ **sibirica**, Blüte weiß, Farbe der Rinde leuchtend scharlach, echt . . .	70— 90	0.80	70.—	
Corylus avellana, Waldhasel, gedeiht gut im Schatten	80—125	0.50	45.—	400.—
„ „ **aurea**, Blätter goldgelb	50— 70	2.—		
„ **maxima atropurpurea**, Blutnuß, Blätter dunkelpurpurn, Frucht rot, auch für Halbschatten, Büsche	60— 80	1.65	150.—	
Hochstämme, 7—10 cm Umfang		12.—		
Cotoneaster acutifolia, Zwergmispel mit glänzendem Blatt und schwarzen Früchten	40— 60	0.40	35.—	
„ **applanata**, Frucht lebhaft rot . . .	60—100	0.50	45.—	400.—
„ **bullata**, starkwüchsig, Blüten rosa, Mai—Juni, rotfrüchtig	80—100	0.50		

	Höhe ca. cm	1 St. RM.	100 St. RM.	1000 St. RM.
Cotoneaster Davidiana, der C. horizontalis ganz ähnlich, Blätter etwas heller und breiter .	20— 30	0.90	80.—	
„ **divaricata**, Blätter klein, eiförmig, oberhalb glänzend, Früchte rot	40— 70	0.50	45.—	
„ **Franchetti**, Blüten rosa, Früchte rot . . .	50— 70	0.45	40.—	350.—
„ **Henryana**, Blätter lang und schmal, Wuchs anmutig und überhängend	50— 70	1.25		
„ **horizontalis**, Zweige wagerecht ausgebreitet, Beeren rot, für Felspartien	30— 50	0.90	80.—	
„ **microphylla**, kriechend, Früchte rot, immergrün	30— 50	1.—	90.—	
„ **moupinensis**, neuere schöne Art, Früchte schwarz, Herbstfärbung besonders schön . .	60—100	0.50	45.—	400.—
„ **Simonsi**, halb immergrün, mit korallenroten Beeren, 3jährig	50— 80	0.50	45.—	400.—
Crataegus Carrieri, starkwüchsig, gelbrot punktierte Früchte, Blätter lederartig und glänzend, besonders wertvoll für das Industriegebiet (siehe auch Alleebäume)	125—200	1.50	125.—	
„ **coccinea**, mit hübschen roten Früchten (siehe auch Heckenpflanzen)	80—125	0.80	70.—	
„ **Fontanesiana angustifolia**, Blatt glänzend, Frucht braunrot	100—150	1.25		
„ **monogyna**, Büsche (siehe auch Heckenpfl.)	80—150	0.50	45.—	400.—
„ „ **kermesina plena**, gefüllter Rotdorn (s. auch Alleebäume). Hochst.		6.50	600.—	
„ **monogyna kermesina plena**, Halbstämme . .		2.75	250.—	
„ „ „ „ Pyramiden . . .	175—200	2.25	200.—	
„ „ „ „ „	150—175	1.65	150.—	1350.—
„ „ „ „ „	125—150	1.25	110.—	1000.—
„ „ „ „ „	100—125	1.—	75.—	700.—
„ „ **splendens**, Blüten leuchtend rot, einfach	125—150	1.40		
„ „ **stricta**, Pyramiden-Weißdorn . .	80—125	1.—		
„ **oxyacantha alba plena**, weißgefüllt	100—150	1.40		
„ **pinnatifida**, mit weißer Rinde, Blätter fiederteilig	100—150	1.40		
„ **pyracantha**, Feuerdorn, eines der schönsten Ziergehölze, bis 2 m hoch werdend	60—100	2.25	200.—	
„ **pyracantha Lalandi**, wie vorherige Sorte, noch reichlicher Früchte tragend	60— 80	2.75	250.—	
Cydonia japonica, feuerroter Blütenflor im April, zu Hecken sehr geeignet . . .	60—100	0.45	40.—	350.—
„ „ „ „ . . .	40— 70	0.25	20.—	175.—
„ „ **atrosanguinea**, hochwachsende Sorte mit besonders großen, dunkelroten Blüten und glänzenden großen Blättern . . .	60—100	0.80	70.—	600.—
„ „ **alba plena**, weiß gefüllt . . .		0.90		
„ „ **Columbia**, Früchte grünlich-gelb, wohlriechend . . .		0.90		
„ „ **exima**, hellrot		0.90		
„ „ **rubra grandiflora**, sehr groß, karmoisinrot		0.90		
„ „ **sanguinea plena**, gefüllt blutrot		0.90		
Cytisus laburnum s. Seite 25 unt. Laburnum vulgare.				
„ **purpureus**, Blüten purpurn, für Felspartien .	25— 40	1.25		
„ **Schipkaënsis**, ganz niedrig, Blüten weiß . .	25— 40	1.25		

	Höhe ca. cm	1 St. RM.	100 St. RM.	1000 St. RM.
Daphne Mezereum rubrum u. album, Seidelbast, einer der ersten Blüher. Blüten stark duft.	30— 50	5.50		
Desmodium penduliflorum (s. Lespedeza Sieboldii)				
Deutzia crenata candidissima plena, weißgefüllt .	140—180	0.45	40.—	350.—
„ „ **plena,** weiß mit zartrosa gefüllt .	100—150	0.45	40.—	350.—
„ „ **magnifica,** außerordentlich große, gefüllte, reinweiße Blüten, auffallend schön	80—120	1.—	90.—	
„ **gracilis,** niedriger Strauch, blüht in langen reinweißen Rispen, zur Frühtreiberei sehr geeignet	30— 40	0.50	45.—	400.—
„ „ **rosea,** rosa glockenförmige Blüten, sehr reichblühend	40— 70	0.50	45.—	
„ **Lemoinei,** große Blüten, vorzüglich zur Treiberei	40— 70	0.50	45.—	
Dimorphanthus, siehe Aralia				
Elaeagnus angustifolia, starkwachsend, silberweiße Blätter	65—100	0.60		
„ **argentea,** mittelhoch, Blätter beiderseits silbrig, sehr schön	60—100	1.50	120.—	
„ **edulis,** niedrig, Blätter unterseits silberweiß, Früchte eßbar	65—100	0.50	45.—	400.—
Enkianthus campanulata, im zeitigen Frühjahr mit rötlich-weißen Blüten dicht besetzt, sehr interessant und schön	125—150	8.—		
„ **japonica,** obiger Art sehr ähnlich, doch schwachwüchsig	50— 70	6.—		
Evonymus europaea, sehr zierend durch die roten Früchte	65—100	0.70	60.—	550.—
„ **japonica radicans fol. arg. var.**	20— 30	1.25		
Exochorda Alberti, mit schöner weißer Blüte . .	60—100	2.—	180.—	
Fagus sylvatica, gemeine Rotbuche (siehe Heckenpflanzen S. 36, siehe auch Alleebäume S. 40)				
„ **sylvatica atropurpurea,** Hochstämme, 14—16 cm Umfang		25.—		
„ „ „ Hochstämme, 10—12 cm Umfang		18.—	1600.—	
„ „ „ Halbstämme, ganze Höhe . . .	250—300	18.—	1600.—	
„ „ „ Pyramiden . . .	400	45.—		
„ „ „ „ . . .	200—300	16.—	1500.—	
„ „ „ „ . . .	150—175	12.—	1100.—	
„ „ „ „ . . .	125—150	9.—	800.—	
„ **sylvatica purpurea,** Blutbuche aus Samen gezogen, Pyramiden . . .	200—250	6.—		
„ „ „ „ „ . . .	160—200	4.—		
„ **sylvatica pendula,** Trauerblutbuche (siehe Trauerbäume Seite 43)				
Forsythia intermedia, wertvoller Frühjahrsblüher, gelb, 3—4jährig	100—125	0.65	60.—	550.—
„ **intermedia spectabilis,** Blüten dunkelgoldgelb, außerordentlich reichblühend	100—125	0.70	60.—	
„ **intermedia spectabilis vitellina,** Wuchs aufrecht, Blüten dunkelgelb	100—125	0.65	60.—	
„ **suspensa,** Zweige schön hängend, nicht überall winterhart, Blüte gelb		0.80		

	Höhe ca. cm	1 St. RM.	100 St. RM.	1000 St. RM.
Forsythia suspensa Fortunei, bester Frühjahrsblüher, Wuchs hängend, starke Sträucher . .	125—175	0.90	80.—	
„ **suspensa Sieboldi**, Blüten glockenförmig lichtgelb	100—125	0.90		
„ **viridissima**, Blatt dunkelgrün, starkwüchsig, Blüte dunkelgelb	100—125	0.65	60.—	
Fraxinus excelsior, gemeine Esche, Heister . . .	140—180	0.30	25.—	200.—
„ **excelsior pendula** (siehe Trauerbäume S. 43)				
„ **Ornus**, Manna-Esche, verträgt trockene sonnige Lagen (siehe auch Alleebäume S. 41)	200—250	1.50	125.—	
„ **Ornus**	100—200	0.60	50.—	450.—
Genista praecox, Blüte lichtgelb, April—Mai, mit Ballen	30— 50	1.25	110.—	
„ **Andreana**, Blüte goldgelb und purpurn, April—Mai, mit Ballen	30— 50	1.25		
„ **Butterfly**, Blüte lebhaft gelb mit granatrot, April—Mai, mit Ballen	20— 50	1.25		
„ **Daisy Hill**, Blüte hellgelb mit rötlich, April—Mai, mit Ballen	30— 50	1.25		
„ **Firefly**, Blüte granatrot und purpurn, April—Mai, mit Ballen	30— 50	1.25		
„ **Mayfly**, Blüte hellgelb mit granatrot, April—Mai, mit Ballen	30— 50	1.25		
„ **tinctoria**, Färbe-Ginster, Blüte gelb, Juli bis August	40— 60	0.40	35.—	
„ Halbstämme in obigen Sorten		3.—		
Ginkgo biloba siehe unter Koniferen				
Gleditschia triacanthos, Christusdorn, Belaubung hellgrün, zierlich gefiedert, Krone locker .	100—175	0.55	50.—	450.—
Hamamelis japonica (arborea), Zaubernuß, im zeitigsten Frühjahr überreichlich mit bizarr geformten, goldgelb bis braungelb gefärbten Blüten blühend		6.—		
„ **japonica (arborea) mollis**, ein in allen Teilen größerer Strauch. Blätter bis 15 cm lang und breit, Blumen auch doppelt so groß		6.—		
„ **virginica**, hochwachsend, glänzend grün belaubt, blüht Oktober—November	40— 50	3.50	300.—	
Hedera, Efeu (siehe Schlingpflanzen S. 34)				
Hedysarum multijugum, Halbstrauch, blüht Juli—August in violetten Trauben	50— 80	1.—		
Hibiscus syriacus, sehr reichblühend, in den Sorten coelestis, Jeanne d'Arc, punicea plena, totus albus, 3jährige Veredlung	50— 80	2.—	180.—	
Hippophae rhamnoides, Sanddorn, Triebe überhängend, Blätter silbrig	100—150	0.45	40.—	350.—
„ „	70—100	0.40	35.—	300.—
Hydrangea arborescens grandiflora, weiße Dolden, Strauch für Halbschatten vorzügl. geeignet 3jährig	40— 80	0.60	50.—	
„ **Imperatrice Eugenie**, winterharte Hortensie, Blüten einfach, Juni—August, rosa bis bläul.	50— 70	0.60	50.—	
„ **paniculata grandiflora**, blüht in großen weißen Dolden, Juni—August, Halbstämme .	100—125	3.50		
„	80—100	3.—		

	Höhe ca. cm	1 St. RM.	100 St. RM.	1000 St. RM.
Hydrangea paniculata grandiflora, Büsche, extra stark zum Treiben		0.90	80.—	700.—
„ „ „ 5—8 Triebe . .		0.60	55.—	500.—
„ „ „ 3—5 Triebe . .		0.45	40.—	350.—
Hypericum calycinum, immergrüner kriechender Strauch mit goldgelben Blüten	25— 35	0.80	60.—	
„ **hircinum**, kleinblumig, goldgelb	40— 60	0.45	40.—	
„ **Moserianum**, halb immergrün, Blüten goldgelb, Juli—September	30— 40	0.80	60.—	
„ **patulum**, Strauch sehr hart, Blüten goldgelb	40— 60	0.80	60.—	
„ **prolificum**, kleinblumig, goldgelb	50— 70	0.45	40.—	
Ilex (siehe immergrüne Gehölze, Seite 44)				
Indigofera Dosua, zierlicher Strauch, liebt sonnigen Standort, blüht in violetten Trauben .	60—100	1.—		
Jasminum nudiflorum, frühester Frühjahrsblüher	50— 70	1.40	125.—	
Juglans nigra, schwarze Walnuß, Heister . . .	150—200	2.—		
„ **regia**, Walnuß (siehe auch Obstbäume, S. 6), Heister	150—175	1.70	150.—	
Kalmia latifolia (siehe immergrüne Gehölze, S. 45)	50— 70	4.50	400.—	
„ „	40— 50	4.—	350.—	
Kerria japonica, niedriger Strauch mit einfach gelben Blüten	50— 70	0.60	50.—	
„ **japonica flore pleno**, Blüten gelb gefüllt, Mai—Juni	65—100	0.60	50.—	450.—
Laburnum alpinum, Alpengoldregen, außerordentlich reichblühend, Blüte lang und sattgelb .	125—175	0.70	60.—	
„ **vulgare**, baumartig, blüht in schönen gelben Rispen, Hochstämme, Stammhöhe .	180—200	5.—	450.—	
Halbstämme, Stammhöhe .	120—140	2.50	225.—	
Büsche	125—200	0.50	45.—	400.—
„ **vulgare Vossi**, Veredlungen, der Watereri sehr ähnlich, jedoch reichblühender und Blüten goldgelber, Pyramiden	125—175	2.25	200.—	
„ **Watereri**, mit riesig langen Blütentrauben, aus Samen gezogen	125—200	1.—	90.—	
Lespedeza bicolor, blüht in rosaroten Trauben, August	60—100	0.70		
„ **Sieboldii (Desmodium penduliflorum)**, gefiederte Blätter, rote Blütentrauben . . .	80—120	0.90	80.—	
Ligustrum ovalifolium, wintergrün (siehe auch immergrüne Heckenpflanzen, S. 36), Büsche	120—150	0.80	75.—	700.—
„ **ovalifolium**, Büsche	100—120	0 45	40.—	350.—
„ „ Büsche	80—100	0.25	22.—	200.—
„ „ Büsche	60— 80	0.20	17.—	150.—
„ „ **aur. marg.**, goldbunt	30— 40	0.55	50.—	
„ **Regelianum**, niedrig, breitwachsend	50— 80	0.55	50.—	450.—
„ „ „ „	30— 50	0.45	40.—	
„ **vulgare**, für schattige Lagen, Büsche . . .	120—150	0.45	40.—	350.—
„ „ „ „ „ „ . . .	100—120	0.40	30.—	270.—
„ „ „ „ „ „ . . .	80—100	0.25	20.—	180.—
„ „ „ „ „ „ . . .	60— 80	0.20	16.—	140.—
„ „ **Italum**, Belaubung dunkelgrün und fast immergrün	40— 60	0.70		

	Höhe ca. cm	1 St. RM.	100 St. RM.	1000 St. RM.
Liriodendron tulipifera, Tulpenbaum, Hochstämme mit Ballen, Umfang 10—12 cm		7.50	700.—	
Umfang 12—14 cm		10.—	900.—	
Lonicera coerulea, breitbuschig, mit blaubereiften Früchten	60— 80	0.55	50.—	
„ **Morrowi**, Zweige überhängend	80—125	0.55	50.—	
„ **pileata**, kleiner Strauch, breitwachsend, Blätter immergrün, eirund, 3jährig	15— 20	0.90	80.—	
„ **rupicola**, Zweige stark überhängend, Blüten hellila, wohlriechend	60— 80	0.70		
„ **spinosa Alberti**, zierlicher, kriechender Strauch, auch für Felspartien	60— 80	0.50	45.—	
„ **tatarica**, hochwachsend, rotblühend	100—150	0.45	40.—	350.—
„ „ **rubra**, hochwachsend, leuchtend rot	100—150	0.45	40.—	350.—
„ „ **alba**, weißblühend	100—150	0.45	40.—	350.—
„ „ **virginalis grandiflora**, Blüten besonders groß, weiß	50— 80	0.60	55.—	
„ **xylosteum**, gelblichweiße Blüten, dicke rote Beeren	80—125	0.45	40.—	350.—
Lycium europaeum, Bocksdorn	125—160	0.45	40.—	350.—
Magnolia Soulangeana, mit großen glockenförmigen Blüten	120—150	12.—		
„ „	100—120	10.—		
„ „	80—100	8.—		
„ **stellata**, niedriger Strauch, Blüte weiß, im zeitigen Frühjahr	60— 80	12.—		
Mahonia aquifolium (s. auch Heckenpflanzen S. 36)	40— 50	0.60	55.—	500.—
„ „	30— 40	0.50	45.—	400.—
Malus baccata, Zierapfel, rote Frucht	80—125	0.80	70.—	
„ „ **fructu maximo**, Frucht scharlachrot	80—125	0.80	70.—	
„ **cerasifera**, Kirschapfel	80—125	0.80	70.—	
„ „ **coccinea**, scharlachfrüchtiger Wachsapfel	80—125	0.80	70.—	
„ „ **fructu luteo**, großer gelber Kirschapfel	80—125	0.80	70.—	
„ „ **Fairy**, Frucht 3½ cm dick, gelblichrot, 2jährig	80—125	0.80	70.—	
„ „ **großer gelber Kirsch-**	80—125	0.80	70.—	
„ „ **Minnesota**, 2jährig	80—125	0.80	70.—	
„ „ **Hyslop**, Frucht 4 cm dick, karmesinrot und gelb, 2—3jährig	80—125	0.80	70.—	
„ „ **John Downing**, Frucht birnförmig, gelb und rot, 2—3jährig	125—150	0.80	70.—	
„ „ **Transcendent**, 3 cm dick, goldgelb und rot, 2—3jährig	100—150	0.80	70.—	
„ 1jährige Veredlungen in obigen Sorten nach unserer Wahl	80—120			
„ **floribunda**, Blüten im Aufblühen lebhaft rot, später weißlichrosa	80—125	0.90	80.—	
„ „ **atrisanguinea**, Blüten bleiben auch im Verblühen lebhaft rot	80—150	0.90	80.—	
„ „ **purpurea**, purpurkarmin, Früchte blutrot, **beste Sorte**	100—150	0.90	80.—	700.—
„ „ „ Halbstämme		2.50		

	Höhe ca. cm	1 St. RM.	100 St. RM.	1000 St. RM.
Malus Kaido	80—125	0.90	80.—	
„ **Scheideckeri**, große leuchtendrot gefüllte Blüten, guter Treibstrauch,				
1. Größe 5—8 Triebe	80—120	0.90	80.—	
2. Größe 3—5 Triebe	80—120	0.50	45.—	
„ „ **spetabilis fl. pl.**, hellrosa gef.	80—125	0.90	80.—	
Morus alba, weißfrüchtige Maulbeere	60— 80	0.35	30.—	
„ **nigra**, brombeerartige Früchte, Heister . .	130—160			
Paeonia arborea, großblumig, in leuchtenden Farben, 2jährig		4.75		
„ **chinensis Mad. Charles** und andere Sorten		2.25	180.—	1500.–
Parrotia persica, dichtbuschiger Strauch, Blätter rötlich gerandet, besonders wertvoll wegen der schönen Herbstfärbung		4.50		
Phellodendron amurense, hübscher Parkbaum mit korkiger Rinde	150—225	2.—		
Philadelphus coronarius, guter Deckstrauch, weißblühend	100—150	0.50	50.—	450.—
„ „ **aureus**, niedrig, mit goldgelben Blättern	40— 60	0.80	70.—	
„ „ **dianthiflorus**, breite Pfl.	60— 90	0.50	45.—	400.—
„ „ **rosiflorus plenus** . . .	50— 60	0.50	45.—	
„ **grandiflorus**, starkwüchsig, Blüte weiß, wohlriechend	125—160	0.50	45.—	400.—
„ **Lemoinei Avalanche**	50— 70	0.50	45.—	
„ „ **Bouquet blanc**, Blüten außerordentlich groß, rein weiß	50— 70	0.70	60.—	
„ „ **erectus**, aufrechter, halbhoher Strauch	70—100	0.50	45.—	400.—
„ „ **Manteau d'hermine**, Blüten weiß gefüllt, Wuchs niedrig und gedrungen, sehr reichblühend . . .	30— 60	0.50	45.—	400.—
„ „ **Virginal**, Blüten reinweiß, bis 5 cm groß, hervorragende Neueinführung der letzten Jahre, außerordentlich reichblühend, starkwüchsig . . .	50— 80	1.40	125.—	1100.–
„ „ **Voie lactée**, außerordentlich reichblühend, Blüten reinweiß, stark gefüllt, Wuchs mittelhoch .	50— 70	1.—		
„ **pubescens**, starkwüchsig, sehr reichblühend und wohlriechend, Blätter unterseits behaart	125—160	0.50	50.—	450.—
Pirus (siehe Malus)				
Platanus orientalis (siehe Alleebäume S. 41)				
Populus alba nivea, mit silberweiß glänzenden Blättern (Hochstämme siehe Alleebäume Seite 41) . . .	150—225	0.70	60.—	
„ „ „	100—150	0.40	35.—	300.—
„ „ **Bolleana**, Pyramiden-Silberpappel .	150—180	1.90		
„ „ „ „ „ .	125—150	1.40		
„ „ „ „ „ .	100—125	1.—		
„ **balsamifera**, Balsampappel, klebrige Zweige, wohlriechend	150—200	0.50	45.—	

	Höhe ca. cm	1 St. RM.	100 St. RM.	1000 St. RM.
Populus canadensis, sehr stark wachsend, Heister	200—250	0.75	65.—	600.—
„ „ „ „ „ „	150—200	0.50	45.—	400.—
„ **candicans**, Blätter unterseits silberglänzend	150—200	0.50		
„ **nigra fastigiata**, Pyramidenpappel . . .	300—350	2.75	250.—	
„ „ „ „ . . .	250—300	2.—	180.—	1600.—
„ „ „ „ . . .	200—250	1.25	100.—	900.—
„ „ „ „ . . .	150—200	0.70	65.—	600.—
„ **Simoni**, üppig wachsend, Rinde graugelb, Zweige hängend	200—250	1.15	100.—	
„ „ (siehe auch Alleebäume Seite 41) .	125—175	0.45	40.—	350.—
„ **suaveolens oblongata**, aufrechter Baum, Zweige schwach behaart	150—200	1.15		
„ **trichocarpa**, pyramidenförmiger Wuchs . .	200—250	1.—	90.—	
„ „ „ „ . .	125—175	0.45	40.—	350.—
„ **Wilsoni**, Neueinführung, prächtige wertvolle Sorte, Blätter rötlich, bis 20 cm lang und 16 cm breit, 1jährige Veredlung	60— 80	1.50		
Potentilla fruticosa, niedriger Strauch, gelbe Blüten	60— 80	0.45	40.—	
Prunus avium fl. pl., weiß gefüllte Kirsche, Hochstämme, Stammhöhe 200—225 cm . . .		4.50	400.—	
„ **laurocerasus** (siehe unter „Immergrüne Gehölze")				
„ **mahaleb**, starkwachsend, guter Heckenstrauch, Büsche	100—125	0.45	40.—	350.—
„ „ Büsche	80—100	0.40	35.—	300.—
„ **myrobalana**, Blüten reinweiß	100—160	0.40	35.—	300.—
„ **Padus**, weiße Blütentrauben, Büsche, 3jährig	80—120	0.50		
„ **pendula**, kleiner Baum, Zweige hängend, Hochstämme, Stammhöhe	180—200	4.50		
„ **persica fl. albo pl.** und **fl. rubro pl.** siehe Amygdalus				
„ **Pissardii**, mit dunkelrotem Laub, Früchte eßbar, Hochstämme, Stammhöhe	200	4.—	37.—	350.—
Pyramiden	150—200	0.70	60.—	500.—
„ **Pissardii nigra**, Blätter dunkler und größer als bei Prunus Pissardii, Halbstämme, St.H.	100—125	2.20		
Pyramiden . . .	125—175	0.70	60.—	500.—
„ **serotina**, starkwachsend, weiße Blütentraub. Hochstämme, Stammhöhe	200	4.—		
Büsche	125—175	0.45	40.—	350.—
„ **serrulata hisakura**, mit großen, rosafarbigen, halbgefüllten Blüten, Hochstämme, St.H.	180—200	4.50	400.—	
Halbstämme, St.H.	100—125	2.—	180.—	
„ „	80—100	1.75	150.—	
„ „	60— 80	1.40	125.—	
Büsche	100—150	1.15	100.—	
„ **serrulata Shidare sakura**, Hochstämme, Stammhöhe	180—200	4.50		
Halbstämme, Stammhöhe	80—120	2.50		
„ **sinensis alba plena**, weiß gefüllt, Büsche .	60— 80	1.25		
„ „ **rosea plena**, rosa gefüllt, Büsche .	60— 80	1.25		

	Höhe ca. cm	1 St. RM.	100 St. RM.	1000 St. RM.
Prunus spinosa, Schlehe, Blätter klein, weiße Blüten, 3jährig	60—120	0.40	35.—	300.—
„ **subhirtella**, Blüte weiß bis rosa, früher Frühjahrsblüher, Halbstämme	80—120	1.75		
„	50— 70	1.25		
Büsche	80—120	1.—	90.—	
„ **triloba**, rosa gefüllt				
„ „ „ „ Hochstämme, St.H.	170—180	4.50	400.—	
„ „ „ „ Halbstämme, St.H.	100—120	2.25	200.—	
„ „ „ „ „ St.H.	80—100	1.65	150 —	
„ „ „ „ „ St.H.	60— 80	1.15	100.—	
„ „ „ „ „ St.H.	40— 60	0.85	75.—	
„ „ „ „ Büsche, extra stark		0.80	75.—	
„ „ „ „ Büsche, 5—8 Triebe		0.60	55.—	500.—
„ „ „ „ Büsche 3—5 Triebe		0.35	30.—	
Ptelea trifoliata, mit glänzend grünen Blättern	120—150	0.55		
Pterocarya caucasica (s. Alleebäume S. 41), 3jähr.	125—150	1.25		
Quercus pedunculata (robur), Deutsche Eiche, Büsche	150—200	1.50	125.—	
Büsche	100—150	0.80	70.—	
(Hochstämme siehe Alleebäume, Seite 41)				
„ **pedunculata Concordia**, goldgelb, leuchtende Blätter	80—100	5.—		
„ „ **fastigiata**, Pyramideneiche, mit Ballen	200—250	25.—	2200.—	
„ „ „ mit Ballen	150—200	20.—	1800.—	
„ „ „ jüngere Pflanzen	150—200	10.—	900.—	
„ „ „ jüngere Pflanzen	125—150	7.50	700.—	
„ **rubra** (siehe Alleebäume Seite 41)				
„ **sempervirens austriaca**, 1jährige Veredlung	50— 60	3.—		
Rhamnus frangula, Faulbaum oder Pulverholz, verträgt auch Schatten	125—175	0.45	40.—	
„ **cathartica**, starkwüchsiger, oft dorniger Strauch, 3jährig	80—100	0.30	25.—	200.—
Rhododendron (s. Immergrüne Gehölze, Seite 45)				
Rhus Cotinus, mittelhoch, mit federigen Blütenrispen, gute Herbstfärbung, 3jährig	60—100	1.—	90.—	
„ **glabra**, Triebe bereift, Spindeln rot überlaufen, starke Büsche	150—200	1.50		
„ **typhina**, große, kolbenartige Fruchtstände, gute Herbstfärbung	150—250	1.50		
„ **glabra laciniata**, interessanter Strauch mit fein gefiederten Blättern	50— 60	1.50		
Ribes alpinum, guter Schattenstrauch, Büsche	80—100	0.60	57.—	550.—
„ „ „ „ „	60— 80	0.55	52.—	500.—
„ „ „ „ „	35— 60	0.50	45.—	400.—
(siehe auch Heckenpflanzen, Seite 37)				
„ **arboreum (divaricatum)**, Schattenstrauch, Vogelschutzgehölz, dornig	80—120	0.45	40.—	350.—
3jährig	60—100	0.25	22.—	200.—
„ **aureum**, Goldjohannisbeere, mit schwarzen Beeren	120—150	0.35	30.—	
„ **floridum**, Herbstfärbung hübsch rotbraun, Schattenstrauch	70—120	0.45	40.—	

	Höhe ca. cm	1 St. RM.	100 St. RM.	1000 St. RM.
Ribes Gordonianum, Blüte orangegelb	80—125	0.50	45.—	
„ **sanguineum**, mittelstark wachsend, große rote Blütentrauben	70—100	0.45	40.—	350.—
„ „ **atrorubens**, dunkelrot, die schönste Ribessorte	80—140	0.55	50.—	450.—
Robinia, Akazie (siehe auch Alleebäume, S. 41)				
„ **Decaisneana**	200—275	4.—		
„ **hispida rosea**, rotblühende Akazie, Mai bis Juni, sehr schön, Hochst., St.H.	200—225	6.—		
„ „ „ . . . . . Büsche	60—100	1.75	150.—	
„ **neo-mexicana**, blüht in rosafarbenen Trauben, Juni—September	175—200	2.—		
„ **pseudacacia**, gemeine Akazie, Büsche . . .	150—250	0.80	70.—	
„ „ **Bessoniana** (s. Alleeb. S. 41)				
„ „ **inermis**, Kugelakazie (siehe Alleebäume, Seite 41)				
„ **semperflorens**, im August—September zum zweiten Mal blühend	175—250	2.—		
Rosa (siehe auch Moos- und Parkrosen, Seite 16)				
„ **canina**, Hundsrose	80—120	0.40	35.—	300.—
„ **microphylla**, kleinblättrig, Wuchs ähnlich der multiflora, Blüten jedoch groß, rot gefüllt, die Knospen gleichen der Moosrose. **Neuheit**	30— 60	0.80	70.—	
„ **multiflora**, in weißen Rispen blühend . . .	80—125	0.45	40.—	
„ **pimpinellifolia**, weiß, Mai—Juni	50— 80	0.45	40.—	350.—
„ **rubiginosa**, bekannte schottische Zaunrose, 3jährig	40— 70	0.30	25.—	200.—
„ **rubrifolia**, rotblättrig, Blüte blaßrot	60—100	0.40	35.—	300.—
„ **rugosa**, Blume rot oder weiß, Wuchs aufrecht	50— 80	0.40	35.—	300.—
„ „ **Regeliana**, Blume groß, Früchte rot und eßbar, Wuchs breit, völlig winterhart	40— 70	0.40	35.—	300.—
„ „ „ **alba**, wie obige, Blüte aber weiß	40— 70	0.40	35.—	300.—
Rubus laciniata, geschlitztblättrige Brombeere, sehr starkwüchsig	80—150	0.45	40.—	350.—
„ **odoratus**, Blätter groß, hellgrün, Blüten rot, guter Schattenstrauch	70—125	0.65	60.—	
„ **phoeniculasius**, frisch grünes Laub, Blüte hellrosa, Triebe stachelig, rotbraun, schöne genießbare Früchte	40— 70	0.70	60.—	
„ **spectabilis**, mit karminfarbigen Blüten . . .	60— 90	0.55	50.—	
Salix adenophylla, m. silbrigen Zweigen u.Blättern	125—150	0.45	40.—	
„ **alba argentea**, Silberweide	200—250	2.25	200.—	
„ „ „ „	150—200	1.—	90.—	
„ „ **vitellina Britzensis**, mit goldgelbem Holz	200—250	0.45	40.—	
„ „ „ **pendula nova**, Trauergoldweide (siehe auch Trauerbäume, Seite 43)	300—400	4.50	400.—	
„ **alba vitellina pendula nova**, Trauergoldweide	250—300	2.75	250.—	
„ „ „ „ „ „	200—250	1.65	150.—	
„ **caprea**, blüht im Frühling mit schönen Kätzchen	60—100	0.80	70.—	
„ **daphnoides latifolia glabra**, Zweige bereift, stark	125—175	0.40	35.—	

	Höhe ca. cm	1 St. RM.	100 St. RM.	1000 St. RM.
Salix elegantissima	250—300	2.75	250.—	
„ „	200—250	1.65	150.—	
„ **Friesiana (rosmarinifolia)**, fein belaubt	80—150	0.45	40.—	350.—
„ **nigra pendula**, Trauerpurpurweide	70—100	0.45	40.—	350.—
„ **nigricans**, aufrechtwachsend, windbeständig	80—125	0.40	35.—	
„ **Scharfenbergiensis**, feinholzig, überhängend				
Sambucus nigra, gemeiner Holunder	120—200	0.40	35.—	300.—
„ **nigra lutea**, gelbblättrig	70—125	0.45	40.—	
„ **racemosa**, rote Früchte, wertvoller Schattenstrauch	150—200	0.50	45.—	400.—
„ „ **plumosa aurea**, geschlitzte gelbe Blätter, Veredlungen	60—100	2.25		
Sophora japonica, blüht in gelblichweißen Rispen, Juli—August	150—200	2.50		
Sorbus aria lutescens, Blätter im Austrieb silberweiß (Alleebäume, Seite 41)	125—175	1.40	125.—	
„ **aucuparia**, Eberesche, Heister	200—250	1.—	90.—	800.—
„ „ (siehe Seite 42)	150—200	0.45	40.—	
„ **scandica**, schwedische Mehlbeere, Heister	200—250	1.75	150.—	
(siehe auch Alleebäume, Seite 42) „	150—200	0.45	40.—	350.—
„	120—175	0.30	25.—	200.—
Spiraea Aitchisoni, große, doldenförmige Blüten, weiß, sehr schön	100—130	1.—		
„ **albiflora**, Vorpflanzstrauch, mit weißen Blütendolden	30— 40	0.40	35.—	
„ **arguta**, bekannte und beliebteste Sorte, überreich mit weißen Blumen im zeitigen Frühjahr blühend	40— 60	0.65	60.—	500.—
„ **ariifolia**, blüht im Sommer in großen weißen Rispen	80—150	0.45	40.—	350.—
„ **Bumalda Anthony Waterer**, 4jährig	40	0.50	45.—	400.—
„ **chamaedryfolia**, guter Schattenstrauch, 3jähr.	150—180	0.40	35.—	300.—
„ **Douglasi**, blüht im Sommer in rosaroten Dolden	125—150	0.40	35.—	300.—
„ **Fortunei semperflorens**, blüht in großen flachen Dolden, die bis 40 cm Durchmesser erreichen	100—125	0.45	40.—	350.—
„ **Froebelii**, mit dunkelroten Rispen	60— 80	0.45	40.—	350.—
„ **hypericifolia thalictroides**, reinweiß, Frühjahrsblüher, mit überhängenden Zweigen	60—100	0.40	35.—	300.—
„ **opulifolia**, guter Deckstrauch	125—175	0.45	40.—	350.—
„ „ **lutea**, mit goldgelben Blättern	130—175	0.45	40.—	350.—
„ **pumila superba**, niedrig, großdoldig	40— 60	0.45	40.—	
„ **sorbifolia**, ebereschenblättrige Spiree, blüht in Doldenform reinweiß	80—125	0.50	45.—	
„ **Thunbergi**, niedrig, Belaubung zierlich und hellgrün, Blüte weiß	40— 60	0.70		
„ **van Houttei**, Blüte weiß, reichblühend, sehr wertvolle Sorte	125—150	0.50	45.—	400.—
„ „ „ 3jährig	100—125	0.45	40.—	350.—
Symphoricarpus orbiculatus, niedrig, schöne Herbstfärbung	60— 80	0.45	40.—	350.—
„ **racemosus**, Schneebeere, guter Schattenstr.	100—125	0.40	35.—	300.—
„ „ „ „ „	60—100	0.35	30.—	250.—

	Höhe ca. cm	1 St. RM.	100 St. RM.	1000 St. RM.
Syringa chinensis, reichblühend, dunkelviolett, Mai—Juni	80—120	1.65	150.—	
„ „	40— 80	1.15	100.—	
„ **Emodi**, blüht lilaweiß im Juni	80—120	1.25		
„ **Josikaea**, Blüten tiefviolett	50— 80	1.15	100.—	
„ **vulgaris**, hochwachsender Strauch	100—125	0.90	80.—	700.—
„ „	80—100	0.55	50.—	450.—
„ „	60— 80	0.40	35.—	300.—
„ „ **in veredelten, nachstehend genannten, großblumigen Sorten, extrast.**	100—125	2.75	250.—	
mit 5—8 Trieben	75—100	2.20	200.—	
mit 3—5 Trieben	60—100	1.45	130.—	
Hochstämme, Stammhöhe	125—150	6.50		
„ „	100—125	4.50		
„ „	80—100	3.50		
„ „ **Alphonse Lavallé**, gef., bläulichlila				
„ „ **Andenken an L. Späth**, gefüllt, dunkelrot, gute Treibsorte				
„ „ **Anthony Buchner**, gefüllt, rosa bis zart lila				
„ „ **Charles Joly**, gefüllt, dunkelpurp.				
„ „ **Charles X.**, Blüte lilarot, gute Treibsorte				
„ „ **Frau Berta Dammann**, reinweiß				
„ „ **Mad. Lemoine**, reinweiß, gefüllt				
„ „ **Marly**, purpurn, aus Ablegern gez.				
„ „ **Marie Legraye**, reinweiß, gute Treibsorte				
„ „ **Michael Buchner**, hellila, stark gefüllt				
„ „ **Perle von Stuttgart**, gefüllt, lila				
„ „ **Président Grévy**, gefüllt, rosalila				
Tamarix germanica, Wuchs aufrecht, Belaubung hellgrün, zierlich	100—125	0.45		
„ **Odessana**, zierliche graugrüne Belaubung, Blüte zartrosa	80—125	0.50		
„ **tetrandra purpurea**, mit dunkelroten Blütenähren, 3—4jährig	80—125	0.45	40.—	350.—
Tilia grandifolia, großblättrige Linde	175—200	2.25	200.—	1800.—
„ „	150—175	1.65	150.—	1350.—
„ „	125—150	1.10	100.—	900.—
„ **parvifolia**, kleinblättrige Linde	175—200	2.25	200.—	1800.—
„ „ „ „	150—175	1.65	150.—	1350.—
„ „ „ „	125—150	1.10	100.—	900.—
„ „ „ „	100—125	0.80	80.—	700.—
(siehe auch Heckenpflanzen, Seite 37)				
„ **tomentosa**, Silberlinde (s. Alleebäume, S. 42)				
„ **intermedia** (vulgaris), echte holländische Linde (siehe Alleebäume, Seite 42)	125—150	1.10	100.—	
Ulmus campestris, Feldulme, Heister	200—250	1.50	125.—	
„ „ „ Büsche	80—125	0.40	35.—	300.—
„ „ **corylifolia purpurea**, rotgefärbtes Blatt	125—200	1.25		

	Höhe ca. cm	1 St. RM.	100 St. RM.	1000 St. RM.
Ulmus campestris Dampieri, hübsch pyramidal wachsend	125—175	1.50		
„ **campestris Dampieri Wredei**, Pyramidenulme mit goldgelbem Blatt	60— 80	0.80	70.—	
„ „ **L. v. Houtte**, Blätter gelb gezeichnet	150—200	2.50		
„ „ **monumentalis (Wheatleyi)** mit dunkelgrüner, sehr lange haltender Belaubung, für Pyramiden und Hochstämme besonders zu empfehlen, Pyramiden	275—300	6.50		
„	200—250	2.75	250.—	
„	175—200	2.25	200.—	
„	150—175	1.75	160.—	
(siehe Alleebäume, Seite 42)				
„ **montana**, großblättrige Ulme, Heister	175—225	0.35	30.—	250.—
„ „ **fastigiata**, Pyramidenulme	250—300	2.75	250.—	
„ „ „ „	200—250	1.65	150.—	
„ „ „ „	150—200	1.20	100.—	
Viburnum Carlesii, Blüte rosa-weiß, April—Mai, wohlriechend	40— 60	3.50		
„ **lantana**, mittelstarkwachsend, verträgt trockene Lagen	70—120	0.45	40.—	350.—
„ **opulus**, wilder Schneeball, Früchte glänzend rot, 3jährig	65—100	0.45	40.—	350.—
„ **opulus sterile**, gefüllter Schneeball, Halbstämme, Stammhöhe	100—120	3.50	300.—	
Büsche	70—130	0.70	55.—	500.—
„ **rhytidophyllum**, mit langen, lichtgrünen Blättern, immergrün	40— 60	3.50		
„ **tomentosum (plicatum)**, kuglig wachsender Strauch, Blüte reinweiß	40— 60	1.65	150.—	
Weigelia amabilis (Diervilla), mit rosa Blumen	65—100	0.70	60.—	500.—
„ **amabilis candidissima**, weiß, sehr reichblüh.	65— 90	0.70	60.—	500.—
„ **Eva Rathke**, karminrot, bis in den Herbst hinein reichblühend	50— 80	1.—	90.—	
„ **purpurata**, dunkelpurpurn	65—100	0.70	60.—	
„ **Kosteriana aur. marg.**, niedrig, gelb gerandete Blätter	40— 60	0.80	70.—	
„ **rosea nana variegata**, niedriger Strauch, Blätter gelblich bis weiß gerandet	40— 60	0.80	70.—	
„ **Stelzneri**, karminrosa, zweimal blühend	65—100	0.70	60.—	

Schlingpflanzen

	1 St. RM.	10 St. RM.	100 St. RM.
Actinidia polygama, mit schönen großen Blättern	1.25	10.—	
Ampelopsis quinquefolia, Laub im Herbst intensiv rot, aufgebundene Pflanzen, 5—8 Triebe, 1000 St. RM. 400.—	0.50	4.75	45.—
3—5 Triebe, 1000 St. RM. 200.—	0.30	2.75	25.—
1—2 Triebe	0.20	1.75	15.—
„ **radicantissima**, selbstklimmend, starkwüchsig	0.55	5.25	50.—
„ „ **Engelmanni**, feintriebig, selbstklimmend	0.55	5.25	50.—

	1 St. RM.	10 St. RM.	100 St. RM.
Ampelopsis Veitchi gigantea, Selbstklimmer, starke Pflanzen	0.65	6.25	60.—
„ **Veitchi Henryana**, Bl. rötlichbraun mit weißen Adern	1.40	13.—	125.—
„ „ **Gloire de Boskoop**, rotblättrig, starke Pflanzen	0.55	5.25	50.—
Aristolochia Sipho, sehr große Blätter	3.—	29.—	280.—
Bignonia radicans, Blüten glockenförmig, orangefarbig, im Juni und Juli, zu Traubendolden vereint	2.—	18.—	
Clematis, großblumig, in besten Sorten und Farben (weiß, blau, rot), starke Pflanzen	1.75	17.—	160.—
„ **Jackmanni**, dunkelviolett, winterhart	1.75	17.—	160.—
„ **montana rubens**, sehr hoch kletternd, Ranken und Blütenstiele purpurn, Blumen rosa, sehr reichblühend	1.75	17.—	160.—
„ **vitalba**, weiße Waldrebe, starkwüchsig, 1000 Stück RM. 350.—	0.45	4.25	40.—
„ **viticella**, Blüten von Juli bis zum Herbst, rötlich bis blaulila, bis 5 cm Durchmesser	1.75	17.—	160.—
Glycine chinensis	3.—	29.—	280.—
Hedera helix, kleinblättr. Efeu, m. Drahtkörb., 50—80 cm	0.65	6.25	60.—
mit Topfballen 30—60 cm	0.30	2.50	23.—
„ **hibernica**, großblättrig, mit Drahtkörb., 80—100 cm	0.85	8.—	75.—
„ „ 60—80 cm	0.60	5.50	50.—
mit Topfballen 30—60 cm	0.30	2.75	25.—
Kletterrosen (siehe Rosen, Seite 17)			
Loganbeere (Logan berry)	1.25	11.—	100.—
Lonicera Caprifolium, Gaisblatt, in Sorten unserer Wahl	1.25	11.—	100.—
„ **belgica**, schöne Varietät, sehr reichblühend, gelb	1.50	12.50	100.—
„ **brachypoda**, grün	1.50	12.50	100.—
„ „ **aurea reticulata**, goldbunte Blätter	1.50	12.50	
„ **flava**, Blüten hellgelb	1.50	12.50	
„ **fuchsioides**, Blüten korallenrot, sehr schön	3.—		
„ **Halleana**, weiß	1.50	12.50	100.—
„ **punicea**, Blüte leuchtendrot, wertvolle und schönste Abart	3.—	28.—	275.—
„ **semperflorens**, reichblühend, hellgelb	1.50	12.50	
„ **sinensis**, weißlichrosa, mit rotbraunen Blättern, starkwachsend	1.50	12.50	
„ **verna**, gelbblühend	1.50	12.50	
Lycium europaeum, Zweige überhängend, dornig	0.45	4.25	40.—
Polygonum Auberti, Blüten rötlichweiß, sehr reichblüh.	2.—	19.—	180.—
„ **baldschuanicum**, starkwachsend, Blüte wie obige Sorte	2.25	20.—	
Tecoma radicans siehe Bignonia radicans	2.—	18.—	
Vitis odoratissima, Blüten wohlriechend, starkwüchsig	2.—	18.—	
Wistaria chinensis (Glycine), mit schönen blauen Blütentrauben	3.—	29.—	280.—

Heckenpflanzen

1. Laubhölzer

	Höhe ca. cm	100 St. RM.	1000 St. RM.	10000 St. RM.
Acer campestre, mehrmals verpflanzt	150—175	90.—	800.—	
„ „ „ „	125—150	57.—	550.—	
„ „ „ „	100—125	45.—	400.—	
„ „ „ „	80—100	30.—	250.—	
„ „ verpflanzt, 3jährig	100—140	12.—	100.—	
„ „ „ „	65—100	6.50	60.—	550.—
„ „ „ 2jährig	40— 65	4.—	35.—	300.—
„ „ „ „	20— 40	2.50	20.—	150.—
„ „ Sämlinge, 1jährig	40— 60	2.—	15.—	125.—
„ „ Sämlinge, „	20— 40	1.25	10.—	75.—
Berberis vulgaris, mehrmals verpflanzte Büsche	60—100	40.—	350.—	
„ „ 2jährig verpflanzt	20— 40	4.50	40.—	
„ „ **atropurpurea,** mehrmals verpflanzte Büsche	60— 90	40.—	350.—	
„ „ „ mehrmals verpflanzte Büsche	40— 60	30.—	250.—	
„ „ „ 2jährig verpfl.	20— 40	4.50	40.—	
„ **Thunbergi,** verpflanzte Büsche	40— 70	40.—	350.—	
„ „ 3jährig verpflanzt	30— 50	25.—	200.—	
„ „ 2—3jährig verpflanzt	15— 30	6.—	50.—	
„ „ 1jährige Sämlinge		2.—	15.—	125.—
Caragana arborescens, 3jährig verpflanzt	100—140	9.—	75.—	
„ „ „ „	65—100	4.50	35.—	
„ „ 2jährig verpflanzt	40— 65	2.50	20.—	
Carpinus betulus, mehrmals verpflanzte, aufgebundene Ware aus weitem Stande	200—250	225.—	2000.—	
„ „ „ „ „	175—200	200.—	1800.—	
„ „ „ „ „	150—175	150.—	1350.—	
„ „ „ „ „	125—150	90.—	800.—	
„ „ „ „ „	100—125	50.—	450.—	
„ „ „ „ „	80—100	35.—	300.—	
„ „ verpflanzt, bes. schöne Qualität 4jährig	100—140	16.—	150.—	
3jährig	65—100	7.—	60.—	550.—
3jährig	40— 65	4.—	35.—	300.—
Sämlinge, 1jährig	15— 30	1.50	10.—	90.—
Cornus mas, Büsche, 4jährig		90.—	800.—	
„ „ „ 3jährig	50— 80	45.—	400.—	
„ **sanguinea,** bester Ersatz für Cornus mas, **mehrmals** verpflanzte Büsche	50— 70	40.—	350.—	
Corylus avellana, mehrmals verpflanzte Büsche	80—100	45.—	400.—	
„ „ verpflanzt, 3jährig	65—100	13.—	120.—	
„ „ verpflanzt, 2—3jährig	40— 65	9.—	80.—	
„ „ Sämlinge	30— 60	6.—	50.—	450.—
Cotoneaster applanata, mehrmals verpfl. Büsche	60—100	45.—	400.—	
„ **Franchetti,** „ „ „	50— 70	40.—	350.—	
„ **moupinensis,** „ „ „	60—100	45.—	400.—	
„ **Simonsi,** „ „ „	50— 80	45.—	400.—	

	Höhe ca cm	100 St. RM.	1000 St. RM.	10000 St. RM.
Crataegus coccinea, 2jährig verpflanzt	60— 80	20.—	180.—	
„ „ „ „	30— 60	14.—	125.—	
„ „ 1jährige Sämlinge	25— 50	11.—	100.—	
„ „ „ „	10— 25	8.—	70.—	
„ **monogyna**, verpflanzt, 5jährig, 10—14 mm	80—120	3.50	30.—	
„ „ „ 4jährig, 9—12 mm	80—100	3.—	24.—	
„ „ „ 3jährig, 6—9 mm	60— 80	2.—	15.—	
„ „ „ 2jährig, 4—6 mm	40— 60	1.50	9.—	
„ „ 1jährige Sämlinge	30— 60	1.—	8.—	
„ „ „ „	15— 30	0.80	5.—	
„ „ **kermesina plena**, Pyramiden aus weitem Stande	175—200	200.—		
„ „	150—175	150.—	1350.—	
„ „	125—150	110.—	1000.—	
„ „	100—125	75.—	700.—	
Cydonia japonica, mehrmals verpflanzte Sträucher	60— 90	40.—	350.—	
„ „ mehrmals verpflanzte Sträucher	40— 60	25.—	200.—	
„ „ verpflanzt, 3jährig	40— 60	15.—	120.—	
„ „ „ 2jährig	30— 50	5.—	40.—	
Fagus sylvatica, mehrmals verpflanzt	175—200	225.—		
„ „ „ „	150—175	170.—	1600.—	
„ „ „ „	125—150	135.—	1200.—	
„ „ „ „	100—125	80.—	700.—	
„ „ „ „	80—100	50.—	450.—	
„ „ verpflanzt 3jährig	80—120	22.—	200.—	
„ „ „ „	50— 80	9.—	85.—	
„ „ verpflanzt 2jährig	30— 50	4.50	42.—	
Ligustrum ovalifolium, mehrmals verpfl. Büsche .	125—150	75.—	700.—	
„ „ „ „ „ .	100—125	40.—	350.—	
„ „ „ „ „ .	80—100	22.—	200.—	
„ „ „ „ „ .	60— 80	17.—	150.—	
„ „ verpflanzt, 3j., 5—8 Triebe	80—100	16.50	150.—	
„ „ „ 3j., 5—8 Triebe	50— 80	14.—	120.—	
„ „ „ 3j., 3—5 Triebe	50— 80	11.—	100.—	
„ „ „ 2—3jährig . .	80—100	10.—	90.—	
„ „ „ 2jährig	50— 80	6.—	50.—	
„ „ „ „	30— 50	4.—	30.—	
„ **vulgare**, mehrmals verpflanzte Büsche .	125—150	40.—	350.—	
„ „ „ „ „ .	100—125	30.—	270.—	
„ „ „ „ „ .	80—100	20.—	180.—	
„ „ „ „ „ .	60— 80	16.—	140.—	
„ „ verpflanzt, 3jährig	80—100	3.50	30.—	
„ „ „ „	50— 80	3.—	22.—	
„ „ 2jährige Stecklinge	30— 50	2.—	15.—	
Mahonia aquifolium, mehrmals verpflanzte Büsche	40— 50	55.—	500.—	
mehrmals verpflanzte Büsche	30— 40	45.—	400.—	
mehrmals verpflanzte kleine Büsche, 5jährig	25— 50	17.—	150.—	
verpflanzt, 4jährig	20— 40	12.—	100.—	
verpflanzt, 3jährig	20— 40	9.—	80.—	
„ „	15— 40	5.—	40.—	
Sämlinge, 1jährig, 10 000 Stück RM. 45.— . .		1.—	5.—	
Philadelphus Lemoinei erectus, mehrmals verpflanzte Büsche	70— 90	45.—	400.—	
„ „ 3jährig, verpflanzt . . .	50— 70	30.—	250.—	
Prunus mahaleb, Büsche, mehrmals verpflanzt .	100—150	40.—	350.—	
„ „ „ „ „ .	80—100	35.—	300.—	
„ „ verpflanzt	50— 80	6.—	50.—	400.—

	Höhe ca. cm	100 St. RM.	1000 St. RM.	10000 St. RM.
Prunus myrobalana, Büsche, mehrmals verpflanzt	125—150	35.—	300.—	
„ „ „ „ „	70—100	6.—	50.—	400.—
„ **Pissardii**, mehrmals verpflanzte Büsche .	150—200	60.—	500.—	
„ „ 1jährige Veredlungen	100—150	45.—	400.—	
„ „ **nigra**, besonders gut für Heckenpflanzung geeignet	125—175	60.—	500.—	
„ **serotina**, mehrmals verpflanzt	125—175	40.—	350.—	
„ „ „ „	100—125	35.—	300.—	
„ „ verpflanzt, 4jährig	100—140	9.—	80.—	700.—
„ „ „ 3jährig	65—100	5.—	40.—	350.—
„ „ „ 3jährig	40— 65	3.50	30.—	250.—
Ribes alpinum, mehrmals verpflanzte Büsche . .	80—100	57.—	550.—	
„ „ „ „ „ . .	60— 80	52.—	500.—	
„ „ „ „ „ . .	35— 60	45.—	400.—	
„ „ verpflanzt, 2jährig	40— 70	16.50	150.—	
„ „ verpflanzt, 2jährig	20— 40	8.—	75.—	
„ **arboreum divaricatum**, 3jährig	60—100	22.—	200.—	
Rosa canina Senff, 1jährige Sämlinge	30— 50	7.—	60.—	
„ **rugosa**, mehrmals verpflanzte Büsche, 3jähr.	40— 70	35.—	300.—	2700.-
„ „ „ „ „ 2jähr.	25— 50	9.—	80.—	700.-
„ „ 1jährige Sämlinge		1.50	10.—	90.-
„ **rubiginosa**, 2jährig, verpflanzt	40— 70	8.—	70.—	
„ „ 2jährig, „	20— 40	2.50	20.—	
„ „ 1jährige Sämlinge	20— 40	1.50	11.—	
Spiraea Bumalda Anthony Waterer, 4jährig verpfl.	40	45.—	400.—	
„ **chamaedryfolia**, für schattige Lagen . . .	150—180	35.—	300.—	
„ **van Houttei**, mehrmals verpflanzte Büsche .	125—150	45.—	400.—	
„ „ „	100—125	40.—	350.—	
Symphoricarpus orbiculatus, mehrm. verpfl. Büsche	60— 80	40.—	350.—	
„ **racemosus** „ „ „	100—125	35.—	300.—	
„ „	60— 80	30 —	250.—	
„ „ 2jährige Stecklinge .	40— 70	8.—	70.—	
Syringa chinensis, mehrmals verpfl. Büsche, 3jähr.	80—120	150.—		
„ „ „ „ „ . . .	40— 80	100.—		
„ **vulgaris**, mehrmals verpflanzte Büsche . . .	100—125	80.—	700.—	
„ „ mehrmals verpflanzt	75—100	45.—	400.—	
„ „ „ „	60— 80	35.—	300.—	
„ „ **Marly**, mehrmals verpflanzt . . .	70— 80	90.—	800.—	
Tilia grandifolia, mehrmals verpflanzt	175—200	200.—	1800.—	
„ „ „ „	150—175	150.—	1350.—	
„ „ „ „	125—150	100.—	900.—	
„ „ 2jährige Sämlinge	50— 80	15.—	125.—	
„ „ 2jährige Sämlinge	30— 50	9.—	70.—	
„ **parvifolia**, mehrmals verpflanzt	175—200	200.—	1800.—	
„ „ „ „	150—175	150.—	1350.—	
„ „ „ „	125—150	100.—	900.—	
„ „ „ „	100—125	80.—	700.—	
„ „ „ „	80—100	45.—	400 —	
„ „ 2jährige Sämlinge	50— 80	8.—	60.—	
„ „ 2jährige Sämlinge	30— 50	5.—	40.—	
Ulmus campestris, mehrmals verpflanzte Büsche .	80—120	35.—	300.—	
„ „ 2jährig verpflanzt	65—100	7.—	65.—	
„ **monumentalis (Wheatleyi)**, mehrm. verpfl.	200—250	250.—		
„ „ „ „ „	175—200	200.—		
„ „ „ „ „	150—175	160.—		
1jähr. Veredl.	80—130	60.—	500.—	

	Höhe ca. cm	100 St. RM.	1000 St. RM.	10000 St. RM.
Ulmus montana	100—140	8.—	70.—	
„ „	65—100	5.—	45.—	
Viburnum opulus, verpflanzte Büsche	70—100	40.—	350.—	
„ „ 3jährig	60—100	25.—	200.—	
„ „ „	30— 60	15.—	125.—	

2. Immergrüne

	Höhe ca. cm	10 St. RM.	100 St. RM.	1000 St. RM.
Berberis buxifolia nana, mehrfach verpflanzt	15— 30		45.—	400.—
Buxus arborescens, mit Ballen, ca. 30—40 cm breit	80—100	73.—	700.—	
„ „ „ „ „ „ „ „	70— 80	63.—	600.—	
„ „ „ „ „ „ „ „	60— 70	52.—	500.—	
„ „ „ „ „ „ „ „	50— 60	42.—	400.—	
„ „ „ „ „ „ „ „	40— 50	32.—	300.—	
„ „ „ „ ca. 17—22 cm „	30— 40	9.—	80.—	700.—
„ „ „ „ ca. 15—20 cm „	20— 30	5.50	50.—	450.—
„ „ ohne Ballen, ca. 10—15 cm „	15— 20	2.50	22.—	200.—
„ „ „ „ 3jährig	10— 20		12.—	100.—
„ „ „ „ 2jährig	5— 10		6.—	50.—
„ „ **Handsworthii**, mit Ballen	80—100	63.—	600.—	
„ „ „ „ „	60— 80	42.—	400.—	
„ „ „ „ „	40— 60	27.—	250.—	
Buxus suffruticosus, Einfassungsbuxbaum, pr. Met.		3.25	30.—	280.—
Chamaecyparis Lawsoniana, mit Ballen	80—100	22.50	200.—	1800.—
„ „ „ „	60— 80	11.—	100.—	900.—
„ „ „ „	40— 60	6.50	60.—	550.—
„ „ ohne Ballen	30— 60	1.—	7.—	60.—
„ „ „ „	20— 40	0.80	5.—	45.—
„ **pisifera plumosa**, mit Ballen	80—100	32.—	300.—	
„ „ „ „ „	60— 80	22.—	200.—	
„ „ „ „ „	40— 60	11.—	100.—	
Ilex aquifolium, mit Ballen	125—150	95.—	900.—	
„ „ „ „	100—125	70.—	750.—	
„ „ „ „	80—100	63.—	600.—	
„ „ „ „	60— 80	47.—	450.—	
„ „ **laevigata polycarpa J. C. v. Toll**, mit Ballen	125—150	95.—	900.—	
„ „	100—125	75.—	700.—	
„ „	80—100	63.—	600.—	
„ „	60— 80	47.—	450.—	
„ „ **pyramidalis**, mit Ballen	175—200	160.—	1500.—	
„ „ „ „ „	150—175	130.—		
„ „ „ „ „	100—125	95.—	900.—	
„ „ „ „ „	80—100	63.—	600.—	
„ „ „ „ „	60— 80	47.—	450.—	
„ „ „ „ „	40— 60	37.—	350.—	
Ligustrum ovalifolium siehe Seite 36				
Mahonia aquifolium siehe Seite 36				
Picea excelsa, Fichte (siehe Seite 49)				
Pinus montana, mit Ballen	50— 60	26.—	250.—	
„ „ „ „	40— 50	21.—	200.—	
„ „ „ „	30— 40	15.—	140.—	
„ „ „ „	20— 30	7.75	90.—	800.—
ohne Ballen, verpflanzt, 5jährig	20— 30	3.20	30.—	250.—
„ „ „ 3jährig	10— 20	0.50	4.—	25.—

	Höhe ca. cm	10 St. RM.	100 St. RM.	1000 St. RM.
Prunus laurocerasus	60— 80	22.—	200.—	
„ „	40— 60	13.—	120.—	
Taxus baccata, mit Ballen	250—275	300.—		
„ „ „ „	225—250	260.—		
„ „ „ „	200—225	220.—		
„ „ „ „	175—200	190.—	1800.—	
„ „ „ „	150—175	180.—	1700.—	
„ „ „ „	125—150	140.—	1300.—	
„ „ „ „	100—125	95.—	900.—	
„ „ „ „	80—100	72.—	700.—	
„ „ „ „	70— 80	62.—	600.—	
„ „ „ „	60— 70	52.—	500.—	
„ „ „ „	50— 60	42.—	400.—	
„ „ „ „	40— 50	37.—	350.—	
„ „ „ „	30— 40	27.—	250.—	
„ „ ohne Ballen, 4jährig, verpflanzt	15— 25	5.20	50.—	450.—
„ „ „ „ 3jährig, „	10— 20	3.—	27.50	250.—
Thuya occidentalis, mit Ballen	250—275	145.—	1400.—	
„ „ „ „	225—250	125.—	1200.—	
„ „ „ „	200—225	115.—	1000.—	
„ „ „ „	175—200	80.—	700.—	
„ „ „ „	150—175	60.—	550.—	5000.-
„ „ „ „	125—150	35.—	330.—	3000.-
„ „ „ „	100—125	17.—	160.—	1500.-
„ „ „ „	80—100	8.—	75.—	700.—
„ „ „ „	60— 80	6.—	50.—	450.—
„ „ „ „	40— 60	3.75	35.—	300.—
„ „ **mehrmals** verpfl., ohne Ballen	80—100	5.—	45.—	400.—
„ „ „ „ „ „	60— 80	3.20	30.—	280.—
„ „ „ „ „ „	40— 60	2.—	17.—	150.—
„ „ verpflanzt, 4jährig	30— 60	0.50	4.50	40.—
„ „ „	25— 50	0.35	3.—	25.—
„ „ „ 3jährig	15— 30		2.—	15.—
„ „ „ 2jährig			1.—	8.—
„ „ **aureispicata** (Thuya gigantea aurescens), wertvolle Heckenpflanze, mit Ballen	125—150	73.—	700.—	
„ „ „ „	100—125	52.—	500.—	
„ „ „ „	80—100	32.—	300.—	
„ „ „ „	60— 80	16.—	150.—	
„ „ „ „	40— 60	6.80	65.—	600.—
„ „ „ „	30— 40	3.50	32.—	300.—
Thuya occidentalis columna (fastigiata), m. Ballen	275—300	310.—	3000.—	
„ „ „ „ „ „	250—275	280.—	2700.—	
„ „ „ „ „ „	225—250	230.—	2200.—	
„ „ „ „ „ „	200—225	210.—	2000.—	
„ „ „ „ „ „	175—200	170.—	1600.—	
„ „ „ „ „ „	120—140	83.—	800.—	
„ „ „ „ „ „	100—120	67.—	650.—	
„ „ „ „ „ „	80—100	52.—	500.—	

Allee- und Parkbäume

Der Stammumfang der Alleebäume ist auf 1 m über der Erde gemessen, v. = verpflanzt.

	Umfang ca. cm	1 St. RM.	10 St. RM.	100 St. RM.
Acer campestre, verpflanzt	7— 9	5.—	47.—	450.—
„ **dasycarpum aureum**, Blätter goldgelb	8—10	5.50	50.—	
„ „ **pyramidale**, Silberahorn	12—14	7.50	73.—	700.—
„ „ „ „	10—12	6.—	58.—	550.—
„ „ „ „	8—10	5.—	48.—	450.—
„ „ **Wieri laciniatum**, verpflanzt	8—10	5.50	50.—	
„ **platanoides**, Spitzahorn, verpflanzt	16—18	7.—	68.—	
„ „ „ „	14—16	6 —	57.—	
„ „ „ „	12—14	5.50	53.—	500.—
„ „ „ „	10—12	4.50	42.—	400.—
„ „ „ „	8—10	3.30	30.—	280.—
„ „ **Schwedleri**, mit blutrotem Laub, v.	20—24	22.—	210.—	
„ „ „ „ „ „ „	18—20	18.—	160.—	
„ „ „ „ „ „ „	10—12	7.20	67.—	650.—
„ „ „ „ „ „ „	8—10	6.—	57.—	550.—
„ **pseudoplatanus purpurascens**, verpflanzt	14—16	6.—		
„ „ „ „	10—12	4.50	42.—	400.—
Aesculus hippocastanum, Roßkastanie, verpflanzt	14—16	7.50	73.—	700.—
„ „ „ „	12—14	6.—	57.—	550.—
„ „ „ „	10—12	5.—	47.—	450.—
„ **rubicunda**, rotblühend, verpflanzt	40—50	75.—		
„ „ „	14—16	12.—	115.—	1100.—
„ „ „	12—14	11.—	105.—	1000.—
„ „ „	10—12	9.—	95.—	900.—
„ „ „	8—10	8.—	75.—	700.—
Ailanthus glandulosa, Götterbaum, verpflanzt	12—14	7.—	67.—	650.—
„ „ „ „	10—12	6.50	63.—	600.—
Betula alba, verpflanzt Frühjahr 1926	10—12	5.—	47.—	450.—
„ „ „ „ „	8—10	4.—	38.—	375.—
„ „ „ „ „	6— 8	3.30	31.—	300.—
„ „ **verrucosa fastigiata**, Pyramidenbirke	7— 8	8.75	80.—	
„ „ „ **laciniata**, geschlitzblättrige Trauerbirke	7— 8	12.—		
„ „ **purpurea**, Blutbirke	7— 8	10.—	90.—	
Castanea vesca, eßbare Kastanie	8—10	7.50	70.—	650.—
Catalpa bignonioides, weiße Blütendolden, verpfl.	10—12	6.50	63.—	600.—
„ „ „	8—10	6.—	57.—	550.—
„ **Bungi**, kleiner Baum mit kugelförmiger Krone, verpflanzt	8—10	6.50		
Corylus avellana atropurpurea	8—10	12.—	110.—	
Crataegus monogyna kermesina plena, Rotdorn	10—12	8.—	77.—	750.—
„ „ „ „ „	7— 9			
„ **Carrieri**, Blätter lederartig glänzend, dunkelgrün, wertv. Straßenbaum für das Industriegebiet	8—10	6.50	62.—	600.—
„ „	6— 8	5.50	52.—	500.—
Fagus sylvatica, Rotbuche, verpflanzt	14—16	10.—	90.—	
„ „ „ „	12—14	8.—	70.—	

	Umfang ca. cm	1 St. RM.	10 St. RM.	100 St. RM.
Fagus sylvatica atropurpurea macrophylla Blutbuche, verpflanzt	14—16	30.—		
„ „	10—12	18.—	160.—	
Fraxinus excelsior	10—12	4.—	37.—	350.—
„ „	8—10	3.30	32.—	300.—
„ **Ornus**, Manna-Esche, verpflanzt	8—10	5.50	52.—	500.—
Gleditschia triacanthos, Christusdorn	6— 8	5.50	52.—	500.—
Juglans nigra	10—12	7.—		
„ **regia**, Walnuß, verpflanzt	9—11	3.30	32.—	300.—
Liriodendron tulipifera, Tulpenbaum	12—14	8.50	83.—	800.—
„ „	10—12	7.50	72.—	700.—
Platanus orientalis, starkwachsend, winterhart, v.	12—14	8.50	83.—	800.—
„ „ „ „	10—12	8.—	77.—	750.—
„ „ „ „	8—10	6.50	62.—	600.—
Populus alba nivea, Silberpappel	10—12	4.50	40.—	300.—
„ „ „	8—10	3.25	22.—	200.—
„ **balsamifera**, Balsampappel	10—12	4.50	40.—	
„ **canadensis**, kanadische Pappel	12—14	5.90		
„ „ . . . . 1000 St. RM. 2700.—	10—12	3.30	31.—	300.—
„ „ . . . . 1000 St. RM. 1800.—	8—10	2.25	22.—	210.—
„ „ . . . . 1000 St. RM. 1000.—	6— 8	1.50	14.—	125.—
„ **nigra fastig.**, Pyramidenpappel, (siehe auch Seite 28)	7— 9	4.50	42.—	400.—
„ **Simoni**	10—12	4.50	40.—	
„ „	8—10	3.15	29.—	
„ **trichocarpa**	10—12	4.50	42.—	
„ „	6— 8	2.20	20.—	
Prunus Pissardi, Blutpflaume, ca. 200 cm Stamm verpflanzt	8—10	4.—	37.—	350.—
„ **serrulata Hisakura**, japanische Blütenkirsche, gefüllt rosa	7— 9	4.50	42.—	400.—
Pterocarya caucasica, Flügelnuß, verpflanzt	20—24	18.—		
Quercus palustris	12—14	9.—	80.—	675.—
„ „	10—12	7.20	65.—	550.—
„ **pendunculata**, Deutsche Eiche	10—12	7.20	65.—	550.—
„ „ „ „	8—10	5.90	53.—	450.—
„ **rubra**, Roteiche, verpflanzt	24—28	20.—	180.—	
„ „ „ „	20—24	18.—	160.—	
„ „ „ „	16—20	13.—	115.—	
„ „ „ „	14—16	9.50	80.—	750.—
„ „ „	12—14	9.—	80.—	675.—
„ „ „	10—12	7.20	65.—	550.—
„ „ „	8—10	5.90	53.—	450.—
„ „ „	6— 8	4.40	42.—	400.—
Robinia hispida, rotblühend, verpflanzt	8—10	6.—		
„ **pseudacacia**	8—10	4.50	42.—	400.—
„ „ **Bessoniana**, starkwachsende Kugelakazie, v.	10—12	7.50	72.—	700.—
„ „ „	8—10	6.50	62.—	600.—
„ „ **Decaisneana**	6— 8	5.—		
„ „ **inermis**, Kugelakazie	7— 9	6.—	57.—	550.—
Sophora japonica	6— 8	6.50	63.—	600.—
Sorbus aria lutescens, silberweiße Blätter	10—12	6.50	62.—	600.—

	Umfang ca. cm	1 St. RM.	10 St. RM.	100 St. RM.
Sorbus aucuparia, Eberesche, korallenr. Früchte, v.	12—14	5.90	53.—	440.—
„ „ „ „ „ „	10—12	4.50	40.—	335.—
„ „ „ „ „ .	8—10	3.15	28.—	235.—
„ **scandica**, mittelst. wachs., filzige Blätter, v.	10—12	5.—		
„ „ „ „ „ „ „	8—10	4.—		
„ „ „ „ „ „ „	6— 8	2.20		
Salix jaspidea, verpflanzt	10—12	3.—	25.—	
Tilia americana, starkw., mit sehr gr. Blättern, v.	24—30	28.—	260.—	2500.—
„ „ „ „ „ „ „ „	20—24	22.—	210.—	2000.—
„ „ „ „ „ „ „ „	16—20	16.—	150.—	1400.—
„ **argentea hybrida**, amerikan. Silberlinde, v.	12—14	12.—	110.—	
„ „ „ „ „ „	10—12	8.75	80.—	
„ **euchlora**, Krimlinde, verpflanzt	16—18	15.—	145.—	1400.—
„ „ „ „	14—16	13.—	125.—	1200.—
„ „ „ „	12—14	12.—	110.—	1000.—
„ **intermedia (vulgaris)**, großblättrig, starkw., v.	28—32	33.—	300.—	
„ „ „ „ „ „	24—28	28.—	260.—	
„ „ „ „ „ „	20—24	24.—	225.—	
„ „ „ „ „ „	18—20	20.—	190.—	1800.—
„ „ „ „ „ „	8—10	8.—	75.—	700.—
„ **parvifolia**, aus dem Forst, unverpflanzt . . .	14—16	9.—	85.—	800.—
„ „ „ „ „ „ „ . .	12—14	7.—	67.—	650.—
„ „ „ „ „ „ „ . .	10—12	6.—	57.—	550.—
„ „ „ „ „ „ „ . .	8—10	5.—	47.—	450.—
„ „ „ „ „ „ „ . .	6— 8	4.—	37.—	350.—
„ **spectabilis**, prächtige Linde, verpflanzt . .	24—28	28.—	240.—	
„ „ „ „ „ . .	20—24	22.—	200.—	
„ **tomentosa**, Silberlinde, aus Samen gezogen .	8—10	10.—	95.—	900.—
Ulmus campestris	6— 8	4.—	37.—	350.—
„ „ **monumentalis** (Wheatleyi), verpfl.	12—14	11.—	105.—	1000.—
„ „ „ „ „	10—12	10.—	95.—	900.—
„ „ **Rüppelli**, Kugelulme	8—10	7.—	67.—	650.—
„ **montana Gaujardi** (Dumonti) 1000 St. 6000 RM.	12—14	7.—	64.—	540.—
„ „ „ „ 1000 St. 3400 RM.	10—12	4.50	40.—	370.—
„ „ **Pitteursi**, schöner Alleebaum, großblättrig, verpflanzt . . .	24—29	30.—	280.—	
„ „ „ „ „ . . .	18—20	17.—	165.—	1600.—
„ „ „ „ „ . . .	16—18	13.—	125.—	1200.—
„ „ „ „ „ . . .	14—16	9.—	85.—	800.—
„ „ „ verpflanzt 1000 St. 6000 RM.	12—14	7.—	64.—	650.—
„ „ „ „ 1000 St. 3400 RM.	10—12	4.50	40.—	370.—
„ „ „ „ 1000 St. 2700 RM.	8—10	3.30	31.—	300.—
„ „ „ „ 1000 St. 2250 RM.	6— 8	2.75	26.—	250.—
„ „ **superba** (praestans) 1000 St. 4000 RM.	10—12	4.75	46.—	450.—
„ „ „ „ 1000 St. 3150 RM.	8—10	3.75	36.—	350.—
„ „ „ „ 1000 St. 2500 RM.	6— 8	3.—	28.—	270.—
„ **vegeta**, starkw., großbl. verpfl.	14—16	7.—	65.—	
„ „ „ „ „ 1000 St. 4500 RM.	12—14	5.50	52.—	500.—
„ „ „ „ „ 1000 St. 3400 RM.	10—12	4.25	40.—	370.—
„ „ „ „ „ 1000 St. 2700 RM.	8—10	3.30	31.—	300.—
„ „ „ „ „ 1000 St. 2250 RM.	6— 8	2.75	26.—	250.—

Trauerbäume

	Umfang ca. cm	1 St. RM.	10 St. RM.	100 St. RM.
Betula alba verrucosa laciniata	7— 8	11.—		
„ „ **elegans Youngi**				
mit 2jähriger Krone	7— 9	13.—	120.—	
mit 1jähriger Krone	6— 8	11.—	100.—	
Caragana arborescens pendula	7— 9	6.50	60.—	
Fagus sylvatica pendula	10—12	18.—		
„ „ **purpurea pendula**	8—10	18.—		
Fraxinus excelsior pendula	10—12	5.50	50.—	
Malus Elisa Rathke und andere Trauersorten	7— 8	4.50	40.—	
Morus alba pendula	6— 8	6.50		
Populus tremula pendula	8—10	4.50		
Prunus pendula, zierlich hängende Trauerkirsche	7— 8	4.50	40.—	
„ **serrulata shidare-sakura**	7— 8	4.50	40.—	
Salix alba vitellina pendula nova (s. auch S. 30)	6— 8	4.50	42.—	400.—
Trauerrosen in Sorten (siehe Rosensortiment S. 10)				
Ulmus montana pendula	16—20	8.—	75.—	
„ „ „	10—13	6.—	55.—	

Immergrüne Gehölze und Moorbeetpflanzen

	Höhe ca. cm	1 St. RM.	10 St. RM.	100 St. RM.
Andromeda japonica, geschlossen wachsend, Blüte März—April	40	3.50	33.—	
„ **floribunda**, blüht in weißen Rispen	40	3.50	33.—	
Aucuba japonica, mit gelbbunt gefleckten Blättern	40— 50	4.—	37.—	350.—
Azalea mollis, Azalee	50— 60	4.50	42.—	400.—
„ „ „	40— 50	3.80	36.—	350.—
„ „ „	30— 40	3.80	31.—	300.—
„ **pontica**, in veredelten und nur besten Sorten aller Farben	50— 80	6.50	62.—	600.—
„ „ „ „	40— 50	5.—	47.—	450.—
Berberis buxifolia nana, zwergartig, immergrün, zu Einfassungen geeignet, 4jährige Büsche	15— 30	0.50	4.75	45.—
„ **stenophylla**	40— 60	1.70	16.—	150.—
„ **Wilsonae**	30— 40	0.90	8.50	80.—
Buxus arborescens, Pyramiden	140—160	17.—	160.—	
„ „ „	120—140	15.—	145.—	1400.—
„ „ „	100—120	9.50	93.—	900.—
„ „ „	80—100	7.50	73.—	700.—
„ „ „	70— 80	6.—	57.—	550.—
„ „ „	60— 70	5.—	47.—	450.—
„ „ „	50— 60	4.—	37.—	350.—
„ „ „	40— 50	3.—	27.—	250.—
„ „ viereckig geschn. Pyramiden	80—100	10.—		
„ „ viereckige Säulen mit Kugeln	120	16.—		
„ „ Kugeln	70— 80	25.—	230.—	2200.—
„ „ „	60— 70	18.—	170.—	1600.—
„ „ „	50— 60	12.—	110.—	1000.—
Obige Kugeln in großblättrigen Sorten 20 % billiger.				
„ **arborescens**, Kugeln	40— 50	7.—	67.—	650.—
„ „ „	35— 40	5.50	52.—	500.—
„ „ „	30— 35	4.50	42.—	400.—
„ „ Würfel	60— 70	20.—	180.—	
„ „ „	50— 60	16.—	150.—	

	Höhe ca cm	1 St. RM.	10 St. RM.	100 St. RM.
Buxus arborescens, breite Büsche	125—150	12.—	110.—	
„ „ „ „	100—125	10.—	95.—	900.—
„ „ „ „	80—100	7.50	72.—	700.—
„ „ „ „	60— 80	5.50	52.—	500.—
„ „ „ „	50— 60	4.50	42.—	400.—
„ „ breite Heckenpflanzen . . . ca. 30—40 cm breit	80—100	7.50	73.—	700.—
„ „ „ „ . . .	70— 80	6.50	62.—	600.—
„ „ „ „ . . .	60— 70	5.50	52.—	500.—
„ „ „ „ . . .	50— 60	4.50	42.—	400.—
„ „ „ „ . . .	40— 50	3.50	32.—	300.—
„ „ ca. 17—22 cm breit, 1000 St. 700.—	30— 40	1.—	9.—	80.—
„ „ ca. 15—20 cm breit, 1000 St. 450.—	20— 30	0.60	5.50	50.—
„ „ . . . . . 1000 St. 200.—	15— 20	0.30	2.50	22.—
„ „ ohne Ballen, 4jähr., 1000 St. 120.—	10— 20		1.75	15.—
„ „ 2jährig . . . . 1000 St. 50.—	5— 10			6.—
„ „ Kronenstämmchen, Kronendurchmesser ca. 25—30 cm, Stammh.	60— 70	4.50	40.—	
„ ca. 30—40 cm, „	50— 60	4.50	40.—	
„ ca. 40—50 cm, „	40— 50	4.50	40.—	
„ ca. 30—40 cm, „	40— 50	4.—	35.—	
„ ca. 40—50 cm, „	30— 40	4.—	35.—	
„ ca. 30—40 cm, „	30— 40	3.50	30.—	
„ **Fortunei**, mit zierlich überhängenden Zweig.	80—100	7.50	70.—	
„ **Handsworthi**, mit großen blaugrünen Blätt.	80—100	6.50	63.—	600.—
„ „ „ „ „ „	60— 80	4.50	42.—	400.—
„ „ „ „ „ „	40— 60	3.—	27.—	250.—
„ **Harlandi**, Blätter glänzend, hellgrün . . .	80—100	7.50	73.—	
„ „ „ „ „ . . .	60— 80	5.50	50.—	
„ „ „ „ „ . . .	20— 30	1.—	9.—	80.—
„ **japonica aurea**, mit großen gelben Blättern 125—150 cm breit	80—100	30.—	270.—	
100—125 cm breit	60— 80	25.—	225.—	
„ **nana**, sehr schwachwüchsig, für Felspartien geeignet	20— 30	3.—	27.—	
„ **suffruticosus**, Einfassungsbuchsbaum, per m		0.35	3.25	30.—
Cotoneaster siehe Seite 21—22.				
Crataegus pyracantha, mit Ballen	60—100	2.25	21.—	200.—
„ „ **Lalandi**		2.75	26.—	250.—
Enkianthus campanulata, weiße glockenförmige Blüten	120—150	8.—		
„ **japonica**	50— 70	6.—		
Erica herbacea, Glockenheide, 1000 St. RM. 400.—	15— 20	0.55	5.—	45.—
Evonymus radicans arg. variegata	20— 30	1.50	13.—	
Ilex aquifolium, stachelige Blätter, korallenrote Beeren, Büsche	125—150	10.—	95.—	900.—
„ „	100—125	7.50	73.—	700.—
„ „	80—100	6.50	63.—	600.—
„ „	60— 80	5.—	47.—	450.—
„ „ **aur. marg.** und **arg. marg.**, buntblättrige Spielart	100	12.—	110.—	
„ „ **angustifolia**, schmalblättrig . . .	60— 80	6.—	55.—	
„ „ „ „ . . .	40— 60	4.50	40.—	

	Höhe ca. cm	1 St. RM.	10 St. RM.	100 St. RM.
Ilex aquifolium camellifolia, Blätter glänzend rotbraun	100—125	7.50		
„ „ **laevigata polycarpa J. C. van Toll**, sehr wertvolle Sorte	125—150	10.—	95.—	
„ „ „ **polyc. J. C. v. Toll** . . .	100—125	8.—	75.—	
„ „ „ „ „ „ „ „ . . .	80—100	6.50	63.—	600.—
„ „ „ „ „ „ „ „ . . .	60— 80	5.—	47.—	450.—
„ „ **Perado**, Blatt dunkelgrün, lederart.	100—120	8.—	75.—	
„ „ **pyramidalis**, Früchte leuchtend rot	175—200	16.50	160.—	1500.—
„ „ „ „ „ „	150—175	14.—	130.—	
„ „ „ „ „ „	100—125	10.—	95.—	900.—
„ „ „ „ „ „	80—100	6.50	63.—	600.—
„ „ „ „ „ „	60— 80	5.—	47.—	450.—
„ „ „ „ „ „	40— 60	4.—	37.—	350.—
„ „ „ „ „ „	30— 40	2.80	26.—	250.—
„ **Opaca**, Wuchs buschartig, Blätter graubraun und mittelgroß; selten	100—120	10.—		
	80—100	8.—		
„ „	60— 80	7.—		
„ **Perney**, seltene Art, Wuchs dicht, Blätter klein, dunkelgrün	100—120	12.—	115.—	1100.—
	80—100	10.—	95.—	900.—
„ „	60— 80	8.50	83.—	800.—
„ „	40— 60	6.50	62.—	600.—
Kalmia latifolia, Blüten in Büscheln stehend, rosa	50— 70	4.50	42.—	400.—
„ „	40— 50	4.—	37.—	350.—
Ligustrum ovalifolium siehe Seite 36.				
Lonicera pileata	20— 30	1.—	8.—	
Mahonia aquifolium (s. auch Heckenpflanzen S. 36)	40— 50	0.60	5.75	55.—
„ „ . . . . 1000 Stück RM. 400.—	30— 40	0.50	4.75	45.—
Prunus laurocerasus, Kirschlorbeer	60— 80	2.25	22.—	200.—
„ „ „	40— 60	1.30	13.—	120.—
„ „ „	30— 40	0.70	6.50	60.—
„ „ **Schipkaensis**, reichblühend, winterhart .	100—120	6.—		
„ „ „	20— 30	1.—	9.50	90.—
„ „ **Reinwanii**, Büsche	60— 80	3.30	31.—	300.—
Rhododendron catawbiense grandifl., m. viel. Knosp.	70—100	12.—	115.—	1100.—
„ „ „ „ „ „	60— 70	8.50	83.—	800.—
„ „ „ „ „ „	50— 60	6.50	62.—	600.—
„ „ „ „ „ „	40— 50	5.—	47.—	450.—
„ **Cunninghams White** und **Jacksoni**, mit vielen Knospen .	80—100	12.—	115.—	1100.—
„ „	60— 80	8.50	83.—	800.—
„ „	40— 60	5.—	47.—	450.—
„ **Hybriden**, in nur ausgewählt besten Sorten, mit vielen Knospen, wie John Walter, Käte Waterer, Pr. Cam. de Rohan, Lady Clermont, Caractacus, Mrs. Holford, Giganteum, General Grant, Mme. Carvalho usw. .	100—120	15.—		
„	70—100	12.—	115.—	
„	50— 60	6.50	63.—	600.—
„	40— 50	5.—	47.—	450.—
„ **praecox**	30— 40	5.—	45.—	
Viburnum rhytidophyllum	30— 50	3.50		
Vinca minor, gedeiht gut im Schatten, breit . . .	10— 15	0.25	2.25	20.—

Koniferen

	Höhe ca. cm	1 St. RM.	10 St. RM.	100 St. RM.
Abies brachyphylla, regelm. Pyramide, widerstandsf.	175—200	22.—		
„ „ „ „ „	150—175	18.—		
„ „ „ „ „	125—150	15.—		
„ „ „ „ „	100—125	12.—		
„ **brachyphylla**, mit kleinen Fehlern	250—300	20.—		
„ „ „ „ „	200—250	14.—		
„ **concolor**, blaugrüne lange Nadeln	125—150	20.—		
„ „ „ „ „	100—125	16.—	150.—	
„ „ „ „ „	80—100	12.—	110.—	
„ „ „ „ „	60— 80	8.—	75.—	
„ **Nordmanniana**, Nadeln unterseits weiß . .	100—125	12.—	110.—	
„ „ „ „ „ . . .	80—100	9.—	80.—	
„ „ „ „ „ . . .	60— 80	7.—		
Cedrus atlantica glauca, horizontal abstehende Äeste, blaugrün	60— 80	10.—		
„	40— 60	8.—		
Chamaecyparis Lawsoniana, pyramidal, hellgrün .	300—350	30.—		
„ „ „ „ .	250—300	25.—		
„ „ „ „ .	225—250	20.—		
„ „ „ „ .	125—150	6.—	55.—	500.—
„ „ „ „ .	100—125	3.50	33.—	300.—
„ „ „ „ .	80—100	1.75	16.—	150.—
„ „ „ „ .	60— 80	0.90	8.—	75.—
„ „ „ „ .	40— 60	0.45	4.30	40.—
„ „ **Alumi**, stahlbl., säulenf.	275—300	30.—		
„ „ „ „ „	250—275	28.—		
„ „ „ „ „	225—250	24.—		
„ „ „ „ „	200—225	20.—		
„ „ „ „ „	180—200	18.—		
„ „ „ „ „	160—180	16.—		
„ „ „ „ „	140—160	15.—	145.—	1400.—
„ „ „ „ „	120—140	11.—	105.—	1000.—
„ „ „ „ „	100—120	7.50	75.—	700.—
„ „ „ „ „	80—100	4.50	42.—	400.—
„ „ „ „ „	60— 80	2.25	20.—	180.—
„ „ „ „ „	40— 60	1.30	12.—	100.—
„ **Lawsoni. Alumi**, m. kleinen Fehlern	250—300	16.—		
„ „ „ „ „ „	200—250	12.—		
„ „ „ „ „ „	175—200	10.—		
„ „ „ „ „ „	150—175	8.—		
Cham. Laws. coerulea, sehr schöne blaue Spielart	300—350	35.—		
„ „ „ „ „ „ „	275—300	30.—		
„ „ „ „ „ „ „	250—275	28.—		
„ „ „ „ „ „ „	225—250	24.—	220.—	
„ „ „ „ „ „ „	60— 80	3.—	27.—	
„ „ „ „ „ „ „	40— 60	1.50	14.—	
„ „ **erecta alba**, blaugrün	250—275	28.—		
„ „ „ „ „	225—250	24.—		
„ „ „ „ „	200—225	20.—		
„ „ „ „ „ mit kl. Fehlern	250—275	16.—	140.—	
„ „ „ „ „ mit kl. Fehlern	200—250	12.—		

	Höhe ca. cm	1 St. RM.	10 St. RM.	100 St. RM.
Cham. Laws. erecta viridis, frisches saftiges Grün	175—200	15.—	135.—	
„ „ „ „ „ „ „	150—175	12.—		
„ „ „ „ „ „ „	80—100	5.—		
„ „ „ „ mit kleinen Fehlern .	150—175	8.—	70.—	
„ „ Fraseri, säulenförmig, blaugrün . . .	175—200	18.—		
„ „ „ „ „ . . .	150—175	16.—	150.—	
„ „ „ „ „ . . .	125—150	11.—	105.—	
„ „ „ „ „ . . .	100—125	8.—	75.—	
„ „ „ „ „ . . .	80—100	5.50	50.—	
„ „ „ „ „ . . .	60— 80	2.80	25.—	
„ „ „ mit kleinen Fehlern	200—225	12.—		
„ „ „ mit kleinen Fehlern	175—200	9.—		
„ „ „ mit kleinen Fehlern	150—175	7.—		
„ „ intertexta, überhängende, dicke, blaugrüne Zweige	225—250	24.—		
„ „ „	200—225	20.—		
„ „ pyramidalis, hellgr., zierl. Bezweigung	250—275	28.—		
„ „ „ „ „ „	225—250	24.—		
„ „ „ „ „ „	200—225	20.—		
„ „ „ „ „ „	175—200	18.—		
„ „ „ mit kleinen Fehlern . .	200—250	12.—		
„ „ „ mit kleinen Fehlern . .	175—200	10.—		
„ „ Silver Queen, silberschimmernd, lockerwachs.	175—200	18.—		
„ „ „ „	150—175	16.—		
„ „ „ „	125—150	11.—		
„ „ „ „	100—125	7,50		
„ „ „ „	80—100	5.50		
„ „ Triumph v. Bosk., widerstandsfähig, silberigblau	250—300	30.—	280.—	
„ „ „ „ „ „ „	200—250	22.—	200.—	
„ „ „ „ „ „ „	175—200	18.—		
„ „ „ „ „ „ „	150—175	16.—		
„ „ „ „ „ „ „	125—150	12.—	115.—	1100.—
„ „ „ „ „ „ „	100—125	9.—	85.—	800.—
„ „ „ „ „ „ „	80—100	6.50	62.—	600.—
„ „ „ „ „ m. kl. Fehlern	250—275	15.—		
„ „ „ „ „ m. kl. Fehlern .	200—250	12.—		
„ „ Wisseli, säulenförmig, mit gekräuselten Zweigspitzen	200—225	20.—		
„ „ „	125—150	12.—		
„ „ Youngi, überhängend, saftig grün .	200—250	22.—		
„ „ „ „ „ „ .	175—200	18.—		
„ „ „ „ „ „ .	40— 50	1.50	13.—	
„ nutkaensis, frischgrün	275—300	30.—		
„ „ aurea	170—200	18.—		
„ „ „	130—160	12.—		
„ „ „	100—125	8.—		
„ „ pendula, Trauerform	80—100	6.—		
„ pisifera, leicht bezweigt, frischgrün . . .	250—300	25.—		
„ „ „ „ „ . . .	225—250	24.—		
„ „ „ „ „ . . .	175—200	18.—	170.—	
„ „ „ „ „ . . .	150—175	15.—	140.—	
„ „ „ „ „ . . .	125—150	11.—	100.—	
„ „ „ „ „ . . .	100—125	8.—	75.—	
„ „ „ „ „ . . .	80—100	6.—	57.—	550.—
„ „ „ „ „ . . .	60— 80	3.30	31.—	300.—
„ „ „ „ „ . . .	40— 60	2.25	21.—	200.—

	Höhe ca. cm	1 St. RM.	10 St. RM.	100 St. RM.
Cham. pisifera aurea, wunderschön goldgelb . . .	250—275	28.—	260.—	
„ „ „ „ „ . . .	200—250	24.—		
„ „ „ „ „ . . .	150—175	16.—		
„ „ „ „ „ . . .	125—150	11.—	100.—	
„ „ „ „ „ . . .	100—125	8.—	75.—	
„ „ „ „ „ . . .	80—100	5.50	50.—	
„ „ „ „ „ . . .	60— 80	3.30	30.—	
„ „ **filifera**, m. fadenf. hängend. Trieb.	175—200	18.—	160.—	
„ „ „ „ „ „ „	150—175	16.—	150.—	
„ „ „ „ „ „ „	125—150	12.—	100.—	
„ „ „ „ „ „ „	100—125	8.—	75.—	
„ „ „ „ „ „ „	80—100	6.50	60.—	
„ „ „ „ „ „ „	60— 80	3.30	30.—	
„ „ **plumosa**, dunkelgrüne Pyramide .	250—300	20.—		
„ „ „ „ „ .	125—150	8.—	70.—	
„ „ „ „ „ .	80—100	3.30	30.—	275.—
„ „ „ „ „ .	60— 80	2.—	19 —	175.—
„ „ „ „ „ .	40— 60	1.—	9.—	80.—
„ „ „ **aurea**, vollst. hart, schöne goldgelbe Varietät	100—120	8.—		
„ „ „	80—100	5.50	50.—	
„ „ „	60— 80	2.75	26.—	250.—
„ „ „	40— 60	1.40	13.—	125.—
„ „ „	30— 40	0.80	7.50	70.—
„ **squarrosa**, pyramidal, silbergrau	60— 80	3.—	27.—	
„ „	40— 60	1.40	12.—	
„ **sphaeroidea Andelyensis**, zierlich pyramidal, silbergrau	80—100	8.—		
„ „ „	60— 80	5.—		
Cryptomeria Lobbi compacta	60— 80	7.—		
Ginkgo biloba, lockerstehende Äeste, laubabwerf.	200—250	20.—		
„ „ „ „ „	150—200	15.—		
Juniperus chinensis, mit verschied. Blattformen	80—100	7.—		
„ „ **Pfitzer.**, malerischer Wuchs, dunkelgr. Farbe .	175—200	20.—	190.—	
„ „ „	150—175	17.—	160.—	
„ „ „	125—150	14.—	130.—	
„ „ „	100—125	11.—	100.—	
„ „ „	80—100	9.—	80.—	
„ „ „ breitgezogene Pflanzen	100—120	11.—		
„ **communis**, gemeiner Wacholder . . .	60— 80	2.25	200.—	
„ „ „ „ . . .	40— 60	1.25	100.—	
„ „ **compacta**, gedrungen . . .	50— 70	5.50	52.—	500.—
„ „ „ „ . . .	40— 50	4.—	37.—	350.—
„ „ „ „ . . .	30— 40	3.—	27.—	250.—
„ „ **hibernica**, säulenförmig . .	100—125	9.—	85.—	800.—
„ „ „ „ .	80—100	6.—	57.—	550.—
„ **hibernica suecica**, hellgrüne, gedrungene Form der hibernica, vollk. unempfindlich gegen Pilz	80—100	6.—	57.—	
„ „ „	60— 80	4.50	42.—	400.—
„ „ „	50— 60	3.50	32.—	300.—
„ „ „	40— 50	2.25	21.—	200.—
„ „ „	30— 40	1.20	11.—	100.—

	Höhe ca. cm	1 St. RM.	10 St RM.	100 St. RM.
Juniperus japonica aurea, goldgelb mit zierlich hängenden Zweigen .	150—175	20.—	180.—	
„ „ „	125—150	16.—	150.—	
„ „ „	100—125	13.—	120.—	
„ „ „	80—100	10.—	90.—	
„ „ „	60— 80	7.50	70.—	
„ **pseudocupressus,** schmale Säulenform, blaugrün	250—300	30.—	280.—	
„ „	225—250	24.—	220.—	
„ „	200—225	22.—		
„ „	175—200	20.—		
„ „	150—175	16.—		
„ „	50— 70	3.50	32.—	300.—
„ **Sabina femina,** dunkelgrün, kriechend, für Felspart. geeignet, Breite	60— 80	6.50	60.—	
„	40— 60	4.—	38.—	
„	30— 40	2.75	26.—	250.—
„ „ **mas,** männl. Form von ob., Breite	60— 80	6.50	60.—	
„ „ „ „ „ „ „ „	40— 60	4.—	38 —	
„ „ **tamariscifolia,** Zwergform, Breite	60— 80	10.—	90.—	
„ „ „ „ „	40— 60	6.—	55.—	
„ „ „ „	30— 40	4.—	38.—	
„ **virginiana glauca,** stahlblau	150—175	18.—		
„ „ „ „	125—150	14.—	130.—	
„ „ „ „	100—125	12.—	110.—	
„ „ „ „	80—100	9.—	80.—	
„ „ „ „	60— 80	6.—	55.—	
„ „ **Cannartii,** dicht dunkelgrün bezweigt	150—175	18.—	170.—	
„ „ „	125—150	16.—	150.—	
„ „ „	100—125	10.—	90.—	
„ „ **columnaris,** schöner säulenförmiger Wuchs .	175—200	20.—	190.—	
„ „ „	150—175	17.—	160.—	
„ „ „	125—150	14.—	125.—	
„ „ „	100—125	10.—	90.—	
Larix europaea, heimische Lärche	125—150	1.50	14.—	125.—
„ „	100—125	1.20	11.—	100.—
„ **leptolepis,** japanische Lärche	125—150	1.75	16.—	150.—
„ „	100—125	1.40	13.—	125.—
„ „	40— 60	0.75	7.—	60.—
Picea ajanensis, Nadeln unterseits silberweiß, starkwüchsig	125—150	14.—		
„ „	100—125	10.—		
„ **alba,** Weißtanne	80—100	1.50	13.—	125.—
„ „ „	60— 80	0.90	8.—	75.—
„ „ „	40— 60	0.60	5.50	50.—
„ **excelsa,** Fichte, Rottanne	175—200	7.—	65 —	600.—
„ „ „ „	150—175	4.50	42.—	400.—
„ „ „ „	125—150	3.—	27.—	250.—
„ „ „ „	100—125	1.75	16.—	150.—
„ „ „ „	80—100	1.20	11.—	100.—
„ „ „ „	60— 80	0.70	6.50	60.—
„ „ Balkontannen, ohne Ballen, 1000 Stück RM. 500.—	80—100	0.60	5.75	55.—
„ „ „ 1000 Stück RM. 350.—	60— 80	0 45	4.25	40.—
„ „ „ 1000 Stück RM. 250.—	40— 60	0 35	3.25	27.—
„ „ „ 1000 Stück RM. 200.—	30— 50	0.30	2.75	22.—
„ „ **inversa,** mit stark hängenden Zweigen	150—175	20.—		

	Höhe ca. cm	1 St. RM.	10 St. RM.	100 St. RM.
Picea excelsa pendula, Trauerfichte	200—225	25.—		
„ „ **pumila glauca**, Zwergform, schwarzgrün, 100—120 cm br.		20.—	180.—	
„ „ „ „ 80—100 cm br.		16.—	150.—	
„ „ „ „ 60— 80 cm br.		13.—	120.—	
„ „ „ „ 40— 60 cm br.		9.—	80.—	
„ „ **pygmaea**, dichtbuschige Kegelform,				
„ „ „ Breite od. Höhe 100—120 cm		20.—	180.—	
„ „ „ „ „ „ 80—100 cm		16.—	150.—	
„ „ „ „ „ „ 60— 80 cm		13.—	120.—	
„ „ „ „ „ „ 50— 60 cm		10.—	90.—	
„ „ „ „ „ „ 30— 40 cm		6.50	60.—	
„ „ **Remonti**, Zwergform, kegelförmig, schön gelblichgrün . .	60— 80	13.—		
„ „ „	20— 30	3.50		
„ **omorica**, serbische Fichte	125—150	12.—		
„ „ „ „	40— 60	5.—	47.—	450.—
„ „ „ „	30— 40	4.—	37.—	350.—
„ **orientalis**, glänzend dunkelgrün	150—175	16.—		
„ „ „ „	125—150	14.—	125.—	
„ „ „ „	100—125	9.—	80.—	
„ „ „ „	80—100	7.—	65.—	
„ „ „ „	60— 80	5.50	50.—	
„ „ „ „	40— 60	4.—	35.—	
„ **pungens**, steife Bezweigung, hübsche graugrüne Färbung	80—100	6.—	55.—	
„ „	60— 80	4.50	40.—	
„ „	40— 60	3.—	25.—	
„ „	30— 40	1.65	16.—	150.—
„ „ **glauca**, blaue Äbart, ausgesucht blaue Pflanze	125—150	17.—	160.—	
„ „ „	100—125	14.—	125.—	
„ „ „	80—100	11.—	100.—	
„ „ „	70— 80	7.50	65.—	
„ „ **Kosteri**, tiefblaue Färbung, Veredlungen	150—175	30.—		
„ „ „	125—150	25.—		
„ „ „	100—125	20.—	190.—	
„ „ „	80—100	17.—	160.—	1500.—
„ „ „	60— 80	12.—	110.—	1000.—
„ „ „	50— 60	9.—	85.—	800.—
„ „ „	30— 40	4.50	42.—	400.—
Pinus cembra, Zürbelkiefer, gedrungener Wuchs	200—225	20.—	190.—	
„ „	175—200	18.—	170.—	
„ „	150—175	15.—	140.—	
„ „	125—150	12.—	110.—	
„ „	100—125	9.—	85.—	800.—
„ „	80—100	6.50	62.—	600.—
„ „	60— 80	5.—	47.—	450.—
„ **Laricio austriaca**, Schwarzkiefer	60— 80	6.50	63.—	600.—
„ „ „	40— 60	5.—	47.—	450.—
„ **montana**, Krummholzkiefer, 1000 St. 2250 RM.	50— 60	2.75	26.—	250.—
„ „ . . . . . 1000 St. 1800 RM.	40— 50	2.25	21.—	200.—
„ „ . . . . . 1000 St. 1250 RM.	30— 40	1.60	15.—	140.—
„ „ . . . . . 1000 St. 700 RM.	20— 30	1.—	9.—	80.—
„ **strobus**, Weymouthskiefer	60— 80	1.20	11.—	100.—
„ „	40— 60	0.60	5.50	50.—
Pseudotsuga Douglasi caesia, graue Form, Douglas vom oberen Fraser .	175—200	10.—	90.—	
„ „ „	150—175	8.—	70.—	
„ „ „	60— 80	2.—	17.—	150.—

	Höhe ca. cm	1 St. RM.	10 St. RM.	100 St. RM.
Pseudotsuga Douglasi caesia (Fortsetzung) . . .	40— 60	1.—	9.50	90.—
„ „ „	30— 40	0.70	6.50	60.—
„ „ **glauca**, schöne blaugr. Färb.	175—200	13.—	125.—	1200.—
„ „ „ „ „ „	150—175	11.—	105.—	1000.—
„ „ „ „ „ „	125—150	8.25	77.—	750.—
„ „ „ „ „ „	100—125	6.50	62.—	600.—
„ „ „ „ „ „	80—100	4.50	42.—	400.—
„ „ „ „ „ „	60— 80	2.75	26.—	250.—
„ „ „ **pyramidalis**	140—160	11.—	100.—	
„ „ „ „	120—140	8.—	75.—	
„ „ „ „	80—100	5.50	50.—	
„ „ „ „	60— 80	4.50	40.—	
Sciadopitys verticillata, japanische Schirmtanne .	150—175	20.—		
„ „ „ „ .	100—130	15.—		
„ „ „ „ .	60— 80	12.—		
Taxus baccata, geschnittene Pyramiden	150—175	19.—	180.—	1700.—
„ „ „ „	125—150	14.50	140.—	1300.—
„ „ „ „	100—125	11.—	105.—	1000.—
„ „ „ „	80—100	8.—	77.—	750.—
„ „ „ „	60— 80	6.—	57.—	550.—
„ „ Heckenpflanzen	250—275	35.—	300.—	
„ „ „	225—250	28.—	260.—	
„ „ „	200—225	24.—	220.—	
„ „ „	175—200	20.—	190.—	1800.—
„ „ „	150—175	19.—	180.—	1700.—
„ „ „	125—150	14.50	140.—	1300.—
„ „ „	100—125	10.—	95.—	900.—
„ „ „	80—100	7.50	72.—	700.—
„ „ „	70— 80	6.50	62.—	600.—
„ „ „	60— 70	5.50	52.—	500.—
„ „ „	50— 60	4.50	42.—	400.—
„ „ „	40— 50	4.—	37.—	350.—
„ „ „	25— 40	3.—	27.—	250.—
(siehe auch Seite 39)				
„ „ breite Büsche	100—125	10.—	95.—	900.—
„ „ „ „	80—100	7.50	72.—	700.—
„ „ „ „	60— 80	6.—	57.—	550.—
„ „ „ „	40— 60	4.25	40.—	375.—
„ „ Säulen	150—175	16.—	150.—	
„ „ „	125—150	12.—	110.—	
„ „ „	100—125	10.—	90.—	
„ „ **adpressa**	80—100	8.—	75.—	
„ „ „	60— 80	6.50	60.—	
„ „ **aurea variegata**	125—150	14.—	125.—	
„ „ „ „	100—125	10.—	90.—	
„ „ „ „	70—100	7.—	60.—	
„ „ „ „	60— 70	5.50	50.—	
„ „ „ „	50— 60	4.50	40.—	
„ „ „ „	40— 50	4.—	35.—	
„ „ **erecta aurea**, goldbunt	100—125	10.—	90.—	
„ „ „ „ „	80—100	7.50	70.—	
„ „ „ „ „	60— 80	6.—	55.—	
„ „ „ **Overeynder**, dichter aufrecht. Wuchs, dunkle Farbe, ganz winterhart! . .	150—175	18.—	170.—	1600.—
„ „ „ „	125—150	14.—	130.—	1200.—
„ „ „ „	100—125	10.—	95.—	900.—
„ „ „ „	80—100	7.50	70.—	
„ „ „ „	60— 80	6.—	55.—	
„ „ „ „	40— 60	4.50	40.—	

	Höhe ca. cm	1 St. RM.	10 St. RM.	100 St. RM.
Taxus baccata fastigiata (Taxus hibernica), schwarzgrüne schmale Säule	200—225	30.—		
„ „ „	175—200	25.—		
„ „ „	150—175	20.—	180.—	
„ „ „	125—150	15.—	140.—	
„ „ „	100—125	10.—	95.—	900.—
„ „ „	80—100	8 —	75.—	700.—
„ „ „	70— 80	6 50	62.—	600.—
„ „ „	60— 70	5.50	52.—	500.—
„ „ „	50— 60	4.50	42.—	400.—
„ „ „	40— 50	3.50	32.—	300.—
„ „ „	30— 40	3.—	27.—	250.—
„ „ „ **aurea variegata**, wertv. gelbbunte Abart, winterh.	100—125	10.—		
„ „ „	80—100	8.—	75.—	700.—
„ „ „	70— 80	6 50	62.—	600.—
„ „ „	60— 70	5.50	52.—	500.—
„ „ „	50— 60	4.50	42.—	400.—
„ „ „	40— 50	4.—	37.—	350.—
Thuya occidentalis, Lebensbaum (s. auch Heckenpflanzen, Seite 39)	275—300	18.—	160.—	
„ „	250—275	15.—	145.—	1400.—
„ „	225—250	13.—	125.—	1200.—
„ „	200—225	11.—	105.—	1000.—
„ „	175—200	8.50	80.—	700.—
„ „ . . . . 1000 St. RM. 5000.—	150—175	6.25	60.—	550.—
„ „ . . . . 1000 St. RM. 3000.—	125—150	3.75	35.—	330.—
„ „ . . . . 1000 St. RM. 1450.—	100—125	1.80	17.—	160.—
„ „ . . . . 1000 St. RM. 700.—	80—100	0.85	8 —	75.—
„ „ . . . . 1000 St. RM. 450.—	60— 80	0.60	5.50	50.—
„ „ . . . . 1000 St. RM. 300.—	40— 60	0.40	3.75	35.—
„ „ ohne Ballen 1000 St. RM. 400.—	80—100	0.55	5.—	45.—
„ „ „ „ 1000 St. RM. 280.—	60— 80	0.35	3.20	30.—
„ „ „ „ 1000 St. RM. 150.—	40— 60	0.25	2.—	17.—
„ „ **albo spica nova**, hübsche weißbunte Form .	150—175	13.—		
„ „ „ „ „	125—150	8.50		
„ „ „ „ „	60— 80	2.75	26.—	
„ „ „ „ „	40— 60	1.40	13.—	
„ „ **atrovirens**, schlank, dunkelgrün	150—175	14.—		
„ „ „ „ „	125—150	9.—	85.—	
„ „ „ „ „	100—125	7.—	65.—	
„ „ „ „ „	80—100	6.—		
„ „ „ „ „	40— 60	2.25	20.—	
„ „ **aurea**, leuchtend goldgelb . .	275—300	25.—	220.—	
„ „ „ „ „ . .	250—275	22.—	200.—	
„ „ „ „ „ . .	225—250	20.—	180.—	
„ „ „ „ „ . .	200—225	18.—	160.—	
„ „ „ „ „ . .	150—175	12.—	110.—	
„ „ „ „ „ . .	125—150	8.50	83.—	
„ „ „ „ „ . .	100—125	6.50	62.—	600.—
„ „ „ „ „ . .	80—100	5.—	57.—	450.—
„ „ „ „ „ . .	60— 80	2.75	26.—	
„ „ **aurei-spicata** (Thuya gigantea aurescens), mit gelb. Spitzen, gute Heckenpflanze	250—275	22.—	200.—	
„ „	225—250	20.—	180.—	
„ „	200—225	18.—	160.—	
„ „	175—200	16.—	150.—	
„ „	150—175	12.—	110.—	

	Höhe ca. cm	1 St. RM.	10 St. RM.	100 St. RM.
Thuya occidentalis aurei-spicata	125—150	7.50	73.—	700.—
„ „ „	100—125	5.50	52.—	500.—
„ „ „	80—100	3.50	32.—	300.—
„ „ „	60— 80	1.75	16.—	150.—
„ „ „	40— 60	0.75	6.80	65.—
„ „ „	30— 40	0.40	3.50	32.—
„ „ **columna** (fastigiata), säulenf., m. schön. hellgr. Färb., welche sich auch im Winter nicht verfärben, Prachtpflanzen . . .	350—400	60.—		
„ „	275—300	30.—	290.—	2800.—
„ „	250—275	28.—	270.—	2600.—
„ „	225—250	24.—	230.—	2200.—
„ „	200—225	22.—	210.—	2000.—
„ „	175—200	18.—	170.—	1600.—
„ „	125—150	8.50	83.—	800.—
„ „	100—125	7.—	67.50	650.—
„ „	80—100	5.50	52.—	500.—
„ „	60— 80	3.—	29.—	275.—
„ „	40— 60	1.65	16.—	150.—
„ „ **elegantissima**, mit weißlichgelben Spitzen	100—125	5.50	52.—	500.—
„ „ „	80—100	3.50	32.—	300.—
„ „ „	60— 80	1.75	16.—	150.—
„ „ „	40— 60	0.75	6.80	65.—
„ „ **Ellwangeriana**, dicht bezweigte grüne Pyramid.	225—300	25.—		
„ „ „	175—200	16.—	150.—	
„ „ „	80—100	5.—	45.—	400.—
„ „ „	60— 80	2.75	26.—	250.—
„ „ „	40— 60	1.40	13.—	125.—
„ „ **globosa**, kugelf. wachs., feintr.	60— 80	6.50	60.—	
„ „ „	40— 60	4.50	40.—	
„ „ **Hoveyi**, gedr., hellgr. Färbung	70—100	6.—	55.—	
„ „ „ „ „ „	50— 70	4.—	35.—	
„ „ **recurva nana**, dicht bezweigte Kugel, Breite	80—100	14.—		
„ „ „ „	60— 80	10.—		
„ „ „ „	40— 50	6.—	55.—	
„ „ „ „	30— 40	3.50	30.—	
„ „ „ „	20— 30	2.—	18.—	
„ „ **recurvata**, gedrung. Pyramide	250—275	22.—		
„ „ „ „ „	225—250	20.—		
„ „ **Rheingold**, lebhaft gelbe Färb.	100—125	10.—		
„ „ „ „ „ „	80—100	8.—		
„ „ „ „ „ „	60— 80	6.—		
„ „ **Rosenthali**, glänzend dunkelgr. Säulenform . . .	125—150	9.—	85.—	
„ „ „	100—125	7.—	65.—	
„ „ „	80—100	5.50	52.—	500.—
„ „ „	60— 80	3.—	29.—	
„ „ **Riversi**, pyramidal hochwachs., gelblichgrün	250—300	25.—		
„ „ „	225—250	20.—		
„ „ „	200—225	18.—	160.—	
„ „ „	175—200	16.—	150.—	
„ „ „	150—175	12.—	110.—	
„ „ „	125—150	8 50	83.—	
„ „ „	100—125	6.50	62.—	
„ „ „	40— 60	1.40	13.—	

	Höhe ca. cm	1 St. RM.	10 St. RM.	100 St. RM.
Thuya occidentalis Spihlmanni, gedrung., kugelförmiger Wuchs	60— 70	6.—	57.—	550.—
„ „ „	50— 60	5.—	47.—	450.—
„ „ „	40— 50	4.—	37.—	350.—
„ „ „	30— 40	2.25	20.—	180.—
„ „ Vervaeneana, starkwüchsig, zierliche gelbe Belaub.	250—300	25.—		
„ „ „	150—175	12.—	110.—	
„ „ „	125—150	8.50	83.—	
„ „ „	100—125	6.80	62.—	
„ „ Wagneri (Versmanni), regelm. Pyramiden bildend .	100—125	8.—	75.—	
„ „ „	80—100	6.—	55.—	
„ „ „	60— 80	4.—	35.—	
„ „ „	40— 60	2.50	22.—	
„ „ „	30— 40	1.40	12.—	
„ „ Wareana, pyramidal, schön dunkelgrün	80—100	5.—	45.—	
„ „ „	60— 80	3.—	25.—	
Thuyopsis dolabrata, glänz. grün, breitwachsend	250—300	40.—		
„ „ „ „ „	200—250	35.—	330.—	
„ „ „ „ „	175—200	28.—	260.—	
„ „ „ „ „	150—175	22.—	200.—	
„ „ „ „ „	40— 60	3.50		
Tsuga canadensis, Hemlockstanne, leicht überh. Zweige, zierliche Belaubung .	150—175	14.—	130.—	
„ „	125—150	10.—	95.—	900.—
„ „	100—125	9.—	85.—	800.—
„ „	80—100	7.—	67.—	650.—
„ „	60— 80	5.—	47.—	450.—

Forstpflanzen

1. Laubhölzer

		Höhe ca. cm	100 St. RM.	1000 St. RM.
Acer campestre, siehe Seite 57.				
„ **platanoides**	2jährig verpflanzt	100—140	12.—	100.—
„ „	2jährig verpflanzt	65—100	6.—	45.—
„ „	2jährig verpflanzt	40— 65	4.—	30.—
„ „	1jährige Sämlinge	40— 60	2.50	18.—
„ „	1jährige Sämlinge	20— 40	2.—	15.—
„ **pseudoplatanus**	2jährig verpflanzt	100—140	12.—	100.—
„ „	2jährig verpflanzt	65—100	6.—	45.—
„ „	2jährig verpflanzt	40— 65	4.—	30.—
„ „	1jährige Sämlinge	40— 60	2.50	15.—
„ „	1jährige Sämlinge	20— 40	1.50	10.—
Aesculus hippocastanum	1jährige Sämlinge	20— 40	5.—	40.—
Alnus glutinosa	3jährig verpflanzt	140—180	5.—	45.—
„ „	2jährig verpflanzt	100—140	4.—	30.—
„ „	2jährig verpflanzt	65—100	2.50	20.—
„ „	2jährig verpflanzt	40— 65	2.—	12.—
„ „	1jährige Sämlinge	20— 40	1.—	7.—

		Höhe ca. cm	100 St. RM.	1000 St. RM.
Alnus incana	3jährig verpflanzt	140—180	4.—	30.—
„ „	2jährig verpflanzt	100—140	3.20	25.—
„ „	2jährig verpflanzt	65—100	2.50	20.—
„ „	2jährig verpflanzt	40— 65	2.—	15.—
„ „	1jährige Sämlinge	20— 40	1.25	8.—
Betula alba	2jährig verpflanzt	100—140	10.—	80.—
„ „	2jährig verpflanzt	65—100	5.—	40.—
„ „	2jährig verpflanzt	40— 65	3.—	23.—
„ „	1jährige Sämlinge	20— 40	1.50	10.—
„ **papyracea**	2jährig verpflanzt	100—140		
Carpinus betulus siehe Seite 58.				
Crataegus monogyna siehe Seite 36.				
Fagus sylvatica	4jährig verpflanzt	80—120	22.—	200.—
„ „	3—4jährig verpfl.	50— 80	9.—	85.—
„ „	2jährig verpflanzt	30— 50	4.50	42.—
„ „	2jährige Sämlinge	30— 50	3.50	30.—
„ „	2jährige Sämlinge	20— 40	1.50	12.—
„ „	1jährige Sämlinge	10— 20	1.—	6.—
Fraxinus excelsior	3jährig verpflanzt	140—180	18.—	150.—
„ „	3jährig verpflanzt	100—140	14.—	110.—
„ „	3jährig verpflanzt	65—100	6.50	60.—
„ „	2jährige Sämlinge	40— 65	4.—	30.—
„ „	1jährige Sämlinge	10— 20	1.—	5.—
Populus canadensis, andere Sorten s. junge Ziergehölze, S. 60	2jähr. Stecklinge	100—140	5.—	40.—
„ „	2jähr. Stecklinge	65—100	3.50	30.—
„ „	2jähr. Stecklinge	40— 65	2.50	20.—
Quercus palustris	3jährig verpflanzt	50— 80	18.—	150.—
„ „	3jährig verpflanzt	30— 50	10.—	80.—
„ **pedunculata** (robur)	4jährig verpflanzt	100—140	30.—	250.—
„ „	3jährig verpflanzt	65—100	18.—	150.—
„ „	3jährig verpflanzt	40— 65	9.—	75.—
„ „	2jährig verpflanzt	20— 50	4.—	35.—
„ „	1jährige Sämlinge	10— 25	1.—	7.—
„ **rubra**	3jährig verpflanzt	65—100	18.—	150.—
„ „	3jährig verpflanzt	40— 65	10.—	80.—
„ „	1jährige Sämlinge	10— 25	1.50	10.—
Robinia pseudacacia	2jährig verpflanzt	100—140	11.—	85.—
„ „	2jährig verpflanzt	65—100	8.—	60.—
„ „	2jährig verpflanzt	40— 65	5.—	40.—
„ „	1jährige Sämlinge	40— 60	3.—	25.—
„ „	1jährige Sämlinge	20— 40	2.—	15.—
Sorbus aucuparia	4jährig verpflanzt	140—180	22.—	200.—
„ „	3jährig verpflanzt	100—140	15.—	120.—
„ „	1jährige Sämlinge	20— 40	2.50	18.—
„ **scandica**	3jährig verpflanzt	100—140	15.—	100.—
„ „	3jährig verpflanzt	65—100	5.—	40.—
„ „	3jährig verpflanzt	40— 65	3.50	30.—
Tilia grandifolia	2jährige Sämlinge	50— 80	15.—	125.—
„ „	2jährige Sämlinge	30— 50	9.—	70.—
„ „	1jährige Sämlinge	10— 30	4.50	40.—
„ **parvifolia**	3jährig verpflanzt	50— 80	8.—	60.—
„ „	2—3jährig verpfl.	30— 50	5.—	40.—
„ „	1jährige Sämlinge	10— 30	2.—	15.—
Ulmus campestris	2jährig verpflanzt	50— 80	7.—	60.—
„ „	1jährige Sämlinge	8— 15	1.—	6.—
„ **montana**	3jährig verpflanzt	180—250	15.—	125.—
„ „	2jährig verpflanzt	65—100	5.—	40.—
„ „	2jährig verpflanzt	40— 60	3.20	25.—
„ „	1jährige Sämlinge	10— 20	1.—	6.—

2. Nadelhölzer

		Höhe ca. cm	100 St. RM.	1000 St. RM.
Abies balsamea	2jährige Sämlinge		5.50	50.—
„ „	1jährige Sämlinge		4.—	35.—
„ **concolor**	3jährig verpflanzt	10—20	45.—	400.—
„ „	1jährige Sämlinge		7.—	60.—
„ **Nordmanniana**	2jährige Sämlinge		5.50	48.—
„ „	1jährige Sämlinge		3.50	30.—
„ **pectinata**	4jährig verpflanzt	12—30	6.—	45.—
„ „	3jährig verpflanzt	10—25	5.—	40.—
„ „	1jährige Sämlinge		0.50	3.—
„ **Veitchi**	1jährige Sämlinge		6.—	50.—
Larix europaea	3jährig verpflanzt	30—60	6.50	50.—
„ „	1jährige Sämlinge	7—15	0.60	4.—
„ **leptolepis**	2jährig verpflanzt	20—40	15.—	125.—
„ „	1jährige Sämlinge	7—15	0.75	5.—
Picea alba	4jährig verpflanzt	20—40	1.30	10.—
„ „	3jährig verpflanzt	15—30	1.10	8.—
„ „	2jährige Sämlinge	10—25	0.75	4.—
„ „	2jährige Sämlinge	7—20	0.50	3.—
„ **excelsa**, breite Pflanzen	4jährig verpflanzt	25—50	1.50	11.50
„ „ „ „	4jährig verpflanzt	20—40	1.30	10.—
„ „	3jährig verpflanzt	15—35	1.10	8.50
„ „	3jährig verpflanzt	12—30	0.80	5.50
„ „	2jährige Sämlinge	7—25	0 50	1.25
„ **pungens glauca**	3jährig verpflanzt	10—20	15.—	125.—
„ „ „	1jährige Sämlinge		2.—	15.—
„ **sitchensis**	4jährig verpflanzt	25—50	3 20	25.—
„ „	4jährig verpflanzt	20—40	2.30	18.—
„ „	3jährig verpflanzt	15—30	1 80	15.—
„ „	3jährig verpflanzt	12—30	1.60	12.—
„ „	2jährige Sämlinge	7—25	1.—	6.—
Pinus austriaca	3jährig verpflanzt		3.50	30.—
„ „	2jährig verpflanzt		1 30	9.—
„ „	1jährige Sämlinge		0.30	2.50
„ **Banksiana**	3jährig verpflanzt	15—30	1 50	12.—
„ „	2jährig verpflanzt		1 20	8.—
„ „	1jährige Sämlinge		0.30	2.—
„ **montana**	5jährig verpflanzt	20—35	25.—	200.—
„ „	4jährig verpflanzt	15—30	5 50	50.—
„ „	3jährig verpflanzt	10—20	2.50	20.—
„ „	2jährige Sämlinge		0 50	3.—
„ **silvestris**	2jährig verpflanzt		1.—	7.50
„ „	1jährige Sämlinge		0.40	2.50
„ **strobus**	4jährig verpflanzt	15—35	4 50	40.—
„ „	3jährig verpflanzt		2 50	20.—
„ „	2jährige Sämlinge		1.—	8.—
Pseudotsuga Douglasi, grüne Form	4jährig verpflanzt	25—60	12.—	100.—
„ „ „ „	3jährig verpflanzt	20—45	10.—	80.—
„ „ „ „	2jährig verpflanzt	12—30	5.—	42.—
„ „ „ „	2jährige Sämlinge	12—25	4.50	32.—
„ „ **caesia**, graue F.	4jährig verpflanzt	20—40	10.—	80.—
„ „ „ „ „	4jährig verpflanzt	12—30	6.50	50.—
„ „ „ „ „	2jährige Sämlinge		4.50	40.—
„ „ **glauca**, blaue F.	3jährig verpflanzt	20—30	20.—	180.—

Taxus baccata (siehe Seite 64)

Thuya occidentalis (siehe Seite 64)

Junge Ziergehölze zur Weiterkultur

I. In Sorten nach unserer Wahl

liefern wir von nachstehendem Sortiment, wobei besondere Wünsche des Bestellers nach Möglichkeit gern berücksichtigt werden:

	100 St. RM.	1000 St. RM.	10000 St. RM.
1jährige Sämlinge	4.—	25.—	200.—
2jährig verpflanzte Sämlinge u. 2jährige Stecklinge	10.—	70.—	600.—
3jährig verpflanzte Sämlinge u. 3jährige Stecklinge	16.—	120.—	1000.—

Junge Gehölze und Ziersträucher zum Aufschulen, in Sorten unserer Wahl und in gutem Sortiment liefern wir

in 10 Sorten	10.—	60.—	
in 25 Sorten	15.—	100.—	
in 50 Sorten	20.—	125.—	

Sorten werden auf Wunsch sofort mitgeteilt.

II. In Sorten nach Wahl des Bestellers

		Höhe ca. cm	100 St. RM.	1000 St. RM.
Acer campestre	3jährig verpflanzt	100—140	12.—	100.—
„ „	3jährig verpflanzt	65—100	6.50	60.—
„ „	2jährig verpflanzt	40— 65	4.—	35.—
„ „	1jährige Sämlinge	40— 60	2.—	15.—
„ „	1jährige Sämlinge	20— 40	1.25	10.—
„ colchicum rubrum	2jährige Ableger	50— 70	35.—	
„ dasycarpum pyramidale	2jährige Ableger	100—150	45.—	
„ Ginnala	2jährig verpflanzt	40— 80	8.—	70.—
„ monspessulanum	2jährig verpflanzt	15— 40	6.—	55.—
„ negundo	1jährige Sämlinge	50— 80	5.50	40.—
„ palmatum	1jährige Sämlinge	15— 30	10.—	90.—
„ platanoides	2jährig verpflanzt	100—140	12.—	100.—
„ „	2jährig verpflanzt	65—100	6.—	45.—
„ „	2jährig verpflanzt	40— 65	3.50	30.—
„ „	1jährige Sämlinge	40— 60	2.—	18.—
„ „	1jährige Sämlinge	20 – 40	2.—	15.—
„ pseudoplatanus	2jährig verpflanzt	100—140	12.—	100.—
„ „	2jährig verpflanzt	65—100	6.—	45.—
„ „	2jährig verpflanzt	40— 65	3.50	30.—
„ „	1jährige Sämlinge	40— 60	2.—	15.—
„ „	1jährige Sämlinge	20— 40	1.10	10.—
„ rubrum	1jährige Sämlinge	10— 20	8.—	
Aesculus hippocastanum	1jährige Sämlinge	20— 40	5.—	40.—
Ailanthus glandulosa	2jährig verpflanzt	30— 60	9.—	80.—
„ „	1jährige Sämlinge		2.50	20.—
Amelanchier botryapium	1jährige Sämlinge	10— 30	6.—	50.—
„ canadense	2jährig verpflanzt	15— 30	8.—	75.—
Amorpha canescens	2jährige Sämlinge	10— 20	5.50	50.—
Ampelopsis Engelmanni	2jähr. Stecklinge		4.50	40.—
„ quinquefolia	2jähr. Stecklinge		4.50	40.—
Aristolochia Sipho	1jähr. Säml., stark		20.—	

		Höhe ca. cm	100 St. RM.	1000 St. RM.
Azalea mollis	3jährig verpflanzt		45.—	400.—
Berberis aggregata	1jährige Sämlinge		9.—	80.—
„ Thunbergi	2jährig verpflanzt	15— 30	6.50	60.—
„ „	1jährige Sämlinge		2.50	20.—
„ stenophylla	2jährig verpflanzt		20.—	
„ vulgaris	2jährig verpflanzt	20— 50	4.50	40.—
„ „ atropurpurea	2jährig verpflanzt	20— 40	4 50	40.—
„ „ „	1jährige Sämlinge		3.—	25.—
„ Wilsonae	1jährige Sämlinge	8— 10	10.—	90.—
Betula alba (siehe Forstpflanzen)				
„ papyracea	2jährig verpflanzt			
Buddleya variabilis Veitchiana	2jährige Sämlinge		15.—	140.—
Calycanthus floridus	1jährige Sämlinge	15— 30	20.—	
Caragana arborescens	3jährig verpflanzt	100—140	7.—	60.—
„ „	3jährig verpflanzt	65—100	5.—	40.—
„ „	2jährig verpflanzt	40— 65	3.—	20.—
Carpinus betulus	4jährig verpflanzt	100—140	16.—	150.—
„ „	4jährig verpflanzt	65—100	7.—	60.—
„ „	3jährig verpflanzt	40— 65	4.—	35.—
„ „	2jährige Sämlinge	40— 60	2.50	20.—
„ „	1jährige Sämlinge	15— 30	1.25	9.—
„ „	1jährige Sämlinge	10— 15	0.90	6.—
Castanea vesca	1jährige Sämlinge		12.—	100.—
Catalpa speciosa	1jährige Sämlinge		5.50	50.—
Ceanothus azureus intermedius	3jähr. Stecklinge	40— 70	80.—	
Chionanthus virginiana	2jähr. Veredlung		45.—	
Clematis vitalba	2jährig verpflanzt		7.—	60.—
„ „	1jährige Sämlinge		2.—	15.—
„ montana	2jährig verpflanzt		13.—	125.—
Colutea arborescens	1jährige Sämlinge	50— 80	2.50	20.—
Cornus alba	2jähr. Stecklinge	40— 80	7.—	60.—
„ „ Späthi	2jährig verpflanzt	30— 40	20.—	
„ „ „	1jähr. Stecklinge	20— 40	15.—	
„ „ elegans	1jähr. Stecklinge	20— 30	20.—	
„ mascula	1jährige Sämlinge	20— 30	15.—	140.—
„ sanguinea	1jährige Sämlinge	10— 25	3.—	25.—
„ sibirica	2jähr. Stecklinge	20— 40	20.—	
„ „ Gouchaulti	1jähr. Stecklinge	20— 40	15.—	
Corylus avellana	3jährig verpflanzt	100—125	20.—	180.—
„ „	3jährig verpflanzt	65—100	13.—	120.—
„ „	2jährig verpflanzt	40— 65	10.—	80.—
„ „	1jährige Sämlinge	30— 60	6.—	50.—
„ colurna, Baumhasel	1jährige Sämlinge	25— 60	20.—	180.—
Cotoneaster Franchetti	2jährig verpflanzt	20— 40	12.—	100.—
„ horizontalis	2j. verpfl. Steckl.	10— 15	15.—	125.—
„ moupinensis	1jährige Sämlinge	10— 20	9.—	80.—
„ moupinensis	2jährig verpflanzt	15— 30	15.—	125.—
Crataegus coccinea	2jährig verpflanzt	60— 80	20.—	180.—
„ „	2jährig verpflanzt	30— 60	14.—	125.—
„ „	1jährige Sämlinge	25— 50	11.—	100.—
„ „	1jährige Sämlinge	10— 25	8.—	70.—
„ monogyna (s. Heckenpfl.)				

		Höhe ca. cm	100 St. RM.	1000 St. RM.
Cydonia japonica, buschige Pflanzen	3jährig verpflanzt	40— 70	13.—	120.—
„ „	2jährig verpflanzt	30— 50	5.—	40.—
Cytisus hirsutus	1jährige Sämlinge	10— 20	5.—	40.—
„ **nigricans**	2jährig verpflanzt		15.—	
„ **purpureus**	2jährig verpflanzt		35.—	
Deutzia crenata in Sorten	2jähr. Stecklinge	40— 70	8.—	70.—
„ „ **magnifica**	2jähr. Stecklinge	35— 70	15.—	
„ **gracilis**	2j. verpfl. Steckl.	15— 25	17.—	150.—
„ „ **rosea**	2j. verpfl. Steckl.	15— 25	17.—	150.—
Erica carnea	3jährig verpflanzt	10— 20	35.—	300.—
Evonymus europaea	1jährige Sämlinge	5— 15	7.—	60.—
Exochorda Alberti	1jährige Sämlinge	15— 35	20.—	180.—
Fagus sylvatica (s. Forst- u. Heckenpflanzen)				
„ „ **purpurea**	2jährig verpflanzt	20— 40	20.—	180.—
Forsythia in Sorten	2jähr. Stecklinge	30— 60	20.—	180.—
„ „ „	1jähr. Stecklinge	15— 30	10.—	90.—
Fraxinus excelsior (siehe Forstpfl.)				
„ **Ornus**	2jährig verpflanzt	20— 50	10 —	90.—
Gleditschia triacanthos	2jährig verpflanzt	25— 60	8.—	70.—
„ „	1jährige Sämlinge		4.50	40.—
Halesia tetraptera	1jährige Sämlinge		25.—	
Hamamelis virginica	1jährige Sämlinge		22.—	
Hibiscus syriacus in besten Sorten .	2jähr. Veredlung	20— 40	33.—	300.—
Hippophae rhamnoides	2jährig verpflanzt	40— 90	10.—	90.—
„ „	1jährige Sämlinge		4.50	40.—
Hydrangea arborescens grandiflora .	2jähr. Stecklinge	15— 30	18.—	160.—
„ „ „	1jähr. Stecklinge		10.—	
„ **paniculata grandiflora** .	3jährig verpflanzt	30— 50	20.—	180.—
„ „ „ .	2jährig verpflanzt	20— 40	14.—	120.—
„ „ „ .	1jähr. Stecklinge	15— 30	7.—	60.—
Hypericum Moserianum und **patulum**	2—3jährig verpfl.		30.—	
Jasminum nudiflorum	2jähr. Stecklinge		20.—	
Kerria japonica fl. pleno	1jähr. Stecklinge	15— 30	15.—	
Laburnum vulgare	2jährig verpflanzt	40— 60	6.50	60.—
„ „	1jährige Sämlinge		3.—	25.—
„ **alpinum**	1jährige Sämlinge		4.50	40.—
Ligustrum ovalifolium und **vulgare** (siehe Heckenpfanzen, S. 36)				
Liriodendron tulipifera	2jährig verpflanzt		30.—	275.—
Lonicera coerulea	1jährige Sämlinge	20— 40	12.—	
„ **tatarica**	2jähr. Stecklinge	40— 70	8.—	70.—
„ „ **alba**	2jähr. Stecklinge	40— 70	9 —	80.—
„ „ **rubra**	2jähr. Stecklinge	40— 70	9.—	80.—
„ **xylosteum**	2jähr. Stecklinge	30— 60	9.—	80.—
Lycium europaeum	2jähr. Stecklinge	40—100		
Mahonia aquifolium (siehe Heckenpflanzen, Seite 36)				
Malus floribunda purpurea atrosanguinea usw.	1jährige Veredl.	80—150	40.—	
Morus alba	2jährige Sämlinge	40— 70	5.50	50.—
Philadelphus coronarius, pubescens usw.	2jähr. Stecklinge	30— 70	10.—	90.—
„ **Lemoinei erectus** . .	2jähr. Stecklinge	20— 50	15.—	140.—
„ „ **Virginal** . .	2jähr. Stecklinge	30— 60	75.—	
Populus alba nivea	2jähr. Stecklinge	65—100	5.50	50.—
„ **balsamifera**	2jähr. Stecklinge	80—140	4.—	35.—

		Höhe ca. cm	100 St. RM.	1000 St. RM.
Populus canadensis	2jähr. Stecklinge	100—140	5.—	40.—
„ „	2jähr. Stecklinge	65—100	3.50	30.—
„ „	2jähr. Stecklinge	40— 65	2.50	20.—
„ **candicans**	2jähr. Stecklinge	100—150	5.50	50.—
„ **nigra fastigiata**	2jähr. Stecklinge	100 - 140	5.—	40.—
„ „ „	2jähr. Stecklinge	65—100	3 50	30.—
„ **Simoni**	2jähr. Stecklinge	140—180	6.50	60.—
„ „	2jähr. Stecklinge	100—140	4.50	40.—
„ **trichocarpa**	2jähr. Stecklinge	100—140	4.50	40.—
Potentilla fruticosa	1jähr. Stecklinge		10.—	
Prunus Padus	3jährig verpflanzt	40— 60	7.—	60.—
„ „	2jährig verpflanzt	15— 20	4.50	40.—
„ **Pissardi**	1jährige Veredl.	100—150	45.—	400.—
„ „ **nigra**	1jährige Veredl.	100—150	55.—	500.—
„ **serotina**	3jährig verpflanzt	100—140	9.—	80.—
„ „	3jährig verpflanzt	65—100	5.—	40.—
„ „	3jährig verpflanzt	40— 65	3.50	30.—
„ **spinosa**	3jährig verpflanzt	60—120	9.—	80.—
„ „	1jährige Sämlinge		3.50	30.—
Quercus coccinea	1jährige Sämlinge		9.—	80.—
„ **palustris**	3jährig verpflanzt	50— 80	18.—	150.—
„ „	3jährig verpflanzt	30— 50	10.—	80.—
„ **pedunculata**	3jährig verpflanzt	100—140	30.—	250.—
„ „	3jährig verpflanzt	65—100	18.—	150.—
„ „	3jährig verpflanzt	40— 65	9.—	75.—
„ „	2jährig verpflanzt	25— 50	4.—	35.—
„ **rubra**	3jährig verpflanzt	65—100	18.—	150.—
„ „	3jährig verpflanzt	40— 65	10.—	80.—
„ „	1jährige Sämlinge	10— 20	1.50	10.—
Rhamnus cathartica	3jährig verpflanzt	60—100	13.—	120.—
„ „	2jährig verpflanzt	40— 65	6.50	60.—
„ **frangula**	3jährig verpflanzt	60—125	13.—	120.—
„ „	1jährige Sämlinge	20— 40	3.—	25.—
Rhus cotinus	2jährige Sämlinge		12.—	100.—
„ „	1jährige Sämlinge		6.50	60.—
Ribes alpinum	3jährig verpflanzt	20— 40		
„ „	2jährig verpflanzt	40— 70	16.50	150.—
„ „	2jährig verpflanzt	20— 40	8.—	75.—
„ „	1jährige Ableger	30— 60		
„ **arboreum (divaricatum)**	3jähr. Stecklinge	60—100	22.—	200.—
„ „ „	2jähr. Stecklinge	40— 70	15.—	125.—
„ **aureum**	2jähr. Stecklinge	40— 70	9.—	80.—
„ **floridum**	2jähr. Stecklinge	50— 80	8.—	70.—
„ **sanguineum**	2jähr. Stecklinge	40— 70	11.—	100.—
„ „ **atrorubens**	2jähr. Stecklinge	40— 70	13.—	120.—
Robinia pseudacacia	1jährige Sämlinge	40— 60	5.—	40.—
„ „	1jährige Sämlinge	20— 40	2.—	15.—
Rosa canina und Sorten s. Wildlinge				
„ **rugosa hollandica alba**	1jährige Sämlinge		1.50	10.—
„ „ **Regeliana**	2jährig verpflanzt	25— 50	6.50	60.—
„ „ „	1jährige Sämlinge		1.50	10.—
„ „ „ **alba**	2jährig verpflanzt	25— 50	6.50	60.—
„ **rubiginosa**	2jährig verpflanzt	40— 70	10.—	90.—
„ „	2jährig verpflanzt	20— 40	4.50	40.—
„ „	1jährige Sämlinge	20— 40	1.50	10.—

		Höhe ca. cm	100 St. RM.	1000 St. RM.
Rubus lacinata	1jährig verpflanzt	30— 60	20.—	180.—
„ „	1jährige Sämlinge	30— 60	15.—	140.—
„ phoeniculasius und spectabilis	2jährig verpflanzt	20— 30	15.—	140.—
Salix adenophylla	2jähr. Stecklinge	100—140	4.50	40.—
„ alba argentea	2jähr. Stecklinge	65—100	5.50	50.—
„ „ vitellina britzensis	2jähr. Stecklinge	100—140	4.50	40.—
„ „ „ pendula nova	2jähr. Stecklinge	50—100	10.—	90.—
„ daphnoides	2jähr. Stecklinge	80—125	4.50	40.—
„ elegantissima	2jähr. Stecklinge	60—100	6.50	60.—
„ Friesiana	2jähr. Stecklinge	40— 60	5.50	50.—
„ nigricans	2jähr. Stecklinge	50—100	4.50	40.—
Sambucus nigra	2jähr. Stecklinge	50— 80	10.—	90.—
„ „	1jährige Sämlinge	20— 50	3.—	25.—
„ pulverulenta	1jähr. Stecklinge	15— 20	12.—	
„ racemosa	2jährig verpflanzt	60—100	12.—	100.—
Sorbus aucuparia	1jährige Sämlinge	20— 40	2.50	18.—
„ majestica	1jährige Sämlinge		4.50	40.—
„ scandica	3jährig verpflanzt	100—125	11.—	100.—
„ „	3jährig verpflanzt	65—100	5.—	40.—
Spiraea arguta	2jährig verpflanzt	20— 40	20.—	180.—
„ „	1jähr. Stecklinge	10— 20	14.—	120.—
„ ariifolia	1jährige Sämlinge	20— 30	4.—	35.—
„ Bumalda Anth. Waterer	2jähr. Stecklinge	15— 25	13.—	120.—
„ „ „ „	1jähr. Stecklinge	8— 15	8.—	70.—
„ chamaedryfolia	2jährig verpflanzt	60— 80	10.—	90.—
„ Douglasi	2jähr. Stecklinge	60—100	7.—	60.—
„ hypericifolia thalictroides	2jährig verpflanzt	30— 50	13.—	120.—
„ opulifolia	2jähr. Stecklinge	40— 80	9.—	80.—
„ van Houttei	2jähr. Stecklinge	30— 50	12.—	100.—
Symphoricarpus racemosus	2jähr. Stecklinge	30— 70	8.—	70.—
Syringa chinensis	2jährige Veredl.		35.—	325.—
„ japonica	1jährige Sämlinge		10.—	
„ vulgaris siehe Seite 66				
Staphylea pinnata	1jährige Sämlinge		5.50	50.—
Tamarix odessana und tetrandra purpurea	2jähr. Stecklinge	40— 80	10.—	
Tilia grandifol. u. parvifolia s. S. 55				
Ulmus campestris u. montana s. S. 55				
„ „ Wheatleyi	1jährige Veredl.	80—125	65.—	600.—
„ montana Pitteursi	1jährige Veredl.	150—200	55.—	500.—
„ „ superba	1jährige Veredl.	100—150	55.—	500.—
„ „ vegeta	1jährige Veredl.	150—200	55.—	500.—
Viburnum lantana	3jährig verpflanzt	60—100	16.50	150.—
„ „	1jährige Sämlinge		4.50	45.—
„ opulus	2jährig verpflanzt	30— 60	10.—	90.—
„ „	1jährige Sämlinge		2.50	20.—
„ „ sterile	2jährige Ableger	30— 60	22.—	200.—
Weigelia amabilis in Sorten	2jähr. Stecklinge	40— 60	22.—	200.—
„ Eva Rathke	2jährige Veredl.	40— 60	30.—	

Junge Koniferen und junge immergrüne Gehölze zur Weiterkultur

		Höhe ca. cm	100 St. RM.	1000 St. RM.
Abies balsamea	4jährig verpflanzt	10—20	22.—	200.—
„ „	2jährige Sämlinge		5.50	50.—
„ brachyphylla	4jährig verpflanzt			
„ „	3jährig verpflanzt			
„ concolor	3jährig verpflanzt	10—20	45.—	400.—
„ „	1jährige Sämlinge		7.—	60.—
„ „ violacea	1jährige Sämlinge		11.—	100.—
„ grandis	1jährige Sämlinge		7.—	60.—
„ magnifica	1jährige Sämlinge		5.—	40.—
„ Nordmanniana	2jährige Sämlinge		5.50	48.—
„ pectinata	4jährig verpflanzt	15—30	6.—	45.—
„ „	3jährig verpflanzt	10—20	5.—	40.—
„ Veitchi	1jährige Sämlinge		6.—	50.—
Biota orientalis	3jährig verpflanzt	12—20	10.—	
Buxus arborescens sempervirens	4jährig verpflanzt	15—20	22.—	200.—
„ „ „	3jährig verpflanzt	10—20	12.—	100.—
„ „ „	2jährig verpflanzt	5—10		
„ „ Harlandi	3jährig verpflanzt	10—20	12.—	100.—
„ japonica aurea	2jährig verpflanzt	7—15	10.—	90.—
Cedrus atlantica glauca	2jährige Veredl.	20—30	200.—	
„ „ „	2jährige Veredl.	15—20	160.—	
„ Deodara	3jährig verpflanzt	15—20		
„ „	1jährige Sämlinge		5.50	50.—
Chamaecyparis Lawsoniana	4jährig verpflanzt	30—60	7.—	60.—
„ „	4jährig verpflanzt	20—40	4.50	40.—
„ „	3jährig verpflanzt	15—30	3.50	30.—
„ „	2jährige Sämlinge	15—30	2.—	15.—
„ „ Alumi	4jährig verpflanzt	30—50	45.—	400.—
„ „ „	4jährig verpflanzt	25—45	35.—	300.—
„ „ „	3jährig verpflanzt	20—35	25.—	200.—
„ „ „	2jährig verpflanzt	10—20	14.—	120.—
„ „ coerulea	2—3jähr. Veredl.	20—30	45.—	400.—
„ „ Fraseri	3jährig verpflanzt	20—35	25.—	
„ „ „	2jährig verpflanzt	10—20	18.—	
„ intertexta	2jährige Veredl.	15—25	45.—	
„ Triumph v. Boskoop	2jährige Veredl.	20—30	45.—	
„ pisifera aurea	3j. verpfl. Steckl.	20—25	25.—	
„ „ filifera	3j. verpfl. Steckl.	20—30	25.—	
„ „ plumosa	3jährig verpflanzt	15—30	16.—	
„ „ „	2j. verpfl. Steckl.	10—15	9.—	80.—
„ „ „ aurea	mehrmals verpfl.	10—20	20.—	175.—
„ „ squarrosa	3j. verpfl. Steckl.	15—25	15.—	
Cryptomeria japonica	2jährige Sämlinge		8.—	70.—
Ilex aquifolium	3jährig verpflanzt	20—40	25.—	200.—
„ „	3jährig verpflanzt	15—30	15.—	125.—
Juniperus communis compacta	3j. verpfl. Steckl.	15—20	22.—	200.—
„ „ „	2j. verpfl. Steckl.	10—15	15.—	140.—

		Höhe ca. cm	100 St. RM.	1000 St. RM.
Juniperus communis hibernica . .	2j. verpfl. Steckl.	10—15	15.—	140.—
„ „ „ . .	3j. verpfl. Steckl.	15—25	22.—	200.—
„ chinensis Pfitzeriana . .	3j. verpfl. Steckl.	15—30	40.—	350.—
„ „ „ . .	2j. verpfl. Steckl.	12—15	20.—	180.—
„ pseudocupressus	3j. verpfl. Steckl.	15—25	40.—	
„ prostrata, mit Topfballen .	3j. verpfl. Steckl.	15—30	75.—	
„ sabina femina	3j. verpfl. Steckl.	15—25	24.—	220.—
„ „ mas	3j. verpfl. Steckl.	15—25	24.—	220.—
„ „ „	2j. verpfl. Steckl.	7—15	15.—	140.—
Larix europaea	3jährig verpflanzt	30—60	6.50	50.—
„ leptolepis	2jährig verpflanzt	20—40	15.—	125.—
„ „	1jährige Sämlinge		0.75	5.—
Libocedrus decurrens	1jährige Sämlinge		5.—	40.—
Picea alba	4jährig verpflanzt	20—40	1.30	10.—
„ „	3jährig verpflanzt	15—30	1.10	8.—
„ „	2jährige Sämlinge	10—25	0.75	4.—
„ excelsa	4jährig verpflanzt	25—50	1.50	11.50
„ „	4jährig verpflanzt	20—45	1.30	10.—
„ „	3jährig verpflanzt	15—30	1.10	8.50
„ „	2jährige Sämlinge	7—20	0.50	1.25
„ „ pumila glauca	mehrmals verpfl.	15—20	50.—	
„ „ „ „	3jährig verpflanzt	7—15	30.—	
„ „ pygmaea	mehrmals verpfl.	10—15	50.—	
„ „ „	3jährig verpflanzt	7—15	30.—	
„ „ Remonti	3jährig verpflanzt	7—15	30.—	
„ pungens	3jährig verpflanzt	10—20	8.—	70.—
„ „ glauca (Sämlinge) .	3jährig verpflanzt	10—20	15.—	125.—
„ „ „ „ .	1jährige Sämlinge		2.—	15.—
„ sitchensis	4jährig verpflanzt	25—50	3.20	25.—
„ „	3jährig verpflanzt	15—35	1.80	15.—
„ „	2jährige Sämlinge	7—25	1.—	6.—
Pinus austriaca	3jährig verpflanzt		3.50	30.—
„ „	2jährig verpflanzt		1.20	9.—
„ „	2jährige Sämlinge		0.50	4.—
„ cembra	3jährig verpflanzt		25.—	240.—
„ „	2jährige Sämlinge		10.—	90.—
„ „	1jährige Sämlinge		4.—	35.—
„ excelsa	1jährige Sämlinge		12.—	
„ montana	5jährig verpflanzt	25—35	25.—	200.—
„ „	4jährig verpflanzt	15—30	5.50	50.—
„ „	3jährig verpflanzt	10—20	2.50	20.—
„ „ pumilio, echt . . .	2jährig verpflanzt	5—10	10.—	90.—
„ „ „ „ . . .	2jährige Sämlinge	5— 8	6.—	50.—
Prunus laurocerasus	2jähr. Stecklinge	15—30	15.—	120.—
Pseudotsuga Douglasi (grüne Form)	4jährig verpflanzt	25—60	12.—	100.—
„ „ „ „	3jährig verpflanzt	20—45	10.—	80.—
„ „ „ „	3jährig verpflanzt	12—30	5.—	42.—
„ „ „ „	2jährige Sämlinge	12—25	4.50	32.—
„ „ caesia (graue F.)	4jährig verpflanzt	20—40	10.—	80.—
„ „ „ „ „	4jährig verpflanzt	12—30	6.50	50.—
„ „ „ „ „	2jährige Sämlinge		4.50	40.—
„ „ glauca (blaue F.) echt,	4jährig verpflanzt	30—50	35.—	
„ „ „ „ „	3jährig verpflanzt	20—30	20.—	180.—

		Höhe ca cm	100 St. RM.	1000 St. RM.
Taxus baccata	4j. verpfl. Säml.	15—30	50.—	450.—
„ „	3j. verpfl. Säml.	10—25	27.—	250.—
„ „	2jährige Sämlinge	10—15	17.—	150.—
„ „	1jährige Sämlinge		8.—	70.—
„ „ **aurea**	mehrmals verpfl.	25—40	60.—	550.—
„ „ „	4jährig verpflanzt	15—25	30.—	
„ „ **erecta Overeynder** .	3j. verpfl. Steckl.	15—25	26.—	250.—
„ „ **fastigiata**	3j. verpfl. Steckl.	10—15	26.—	250.—
„ „ „	mehrmals verpfl.	15—30	70.—	600.—
„ „ „ **aurea** . .	4j. verpfl. Steckl.	12—25	40.—	350.—
„ „ „ „ . . .	3jährig verpflanzt	5—12	30.—	
„ „ „ „ . . .	mehrmals verpfl.	15—25	70.—	
Thuya gigantea (Lobbi)	4jährig verpflanzt	25—50	12.—	100.—
„ „ „	4jährig verpflanzt	20—45	10.—	90.—
„ „ **aurescens** siehe occ. aureispicata				
„ **occidentalis**	mehrmals verpfl.	60—80	30.—	280.—
„ „	mehrmals verpfl.	40—60	17.—	150.—
„ „	mehrmals verpfl.	25—40	11.—	100.—
„ „	4jährig verpflanzt	30—60	4.50	40.—
„ „	4jährig verpflanzt	25—50	3.—	25.—
„ „	4jährig verpflanzt	20—40	2.50	22.—
„ „	3jährig verpflanzt	15—30	2.—	15.—
„ „	2jährig verpflanzt	5—10	1.—	8.—
„ „ **albo spica nova**	4j. verpfl. Steckl.	25—40	30.—	
„ „ „ „ „	3j. verpfl. Steckl.	15—25	20.—	
„ **occid. aureispicata** (gigantea aurescens)	4jährig verpflanzt	25—45	26.—	250.—
„ „ „	2jährig verpflanzt	15—20	16.—	150.—
„ „ **columna** (fastigiata) .	4j. verpfl. Steckl.	25—40	60.—	500.—
„ „ „ „ .	2jährig verpflanzt	10—15	30.—	250.—
„ „ **Ellwangeriana** . . .	3j. verpfl. Steckl.	25—40	22.—	200.—
„ „ **globosa**	mehrmals verpfl.	15—20	25.—	
„ „ **Hoveyi**	mehrmals verpfl.	20—25	25.—	
„ „ **recurva nana**	3jähr. Stecklinge	8—12	20.—	
„ „ **Rheingold**	3jähr. Stecklinge	15—20	20.—	
„ „ **Spihlmanni**	3j. verpfl. Steckl.	15—25	30.—	
„ „ **Wagneri** (Versmanni)	3j. verpfl. Steckl.	15—25	25.—	230.—
„ „ „ „	2j. verpfl. Steckl.	10—15	16.—	150.—
„ „ **Vervaeneana**	3j. verpfl. Steckl.	15—20	20.—	
Thuyopsis dolabrata	3j. verpfl. Steckl.	10—20	25.—	
Tsuga canadensis	2jährige Sämlinge	extra stark	30.—	275.—

Wildlinge zu Unterlagen

		Durchm. in mm	100 St. RM.	1000 St. RM.	10000 St. RM.
Äpfel	3jährig verpflanzt	7 —12	6.—	50.—	475.—
„	2jährig verpflanzt	6 —10	4.—	35.—	325.—
„	1jährige Sämlinge	6 —10	4.50	40.—	375.—
„	1jährige Sämlinge	5 —10	3.—	25.—	225.—
„	1jährig verpflanzt	3 — 5	2.—	15.—	125.—
Birnen	3jährig verpflanzt	7 —12	9.—	80.—	
„	2jährig verpflanzt	6 —10	8.—	70.—	
„	2jährig verpflanzt	4 — 6	4.—	30.—	290.—
„	1jährige Sämlinge	3 — 5	2.—	14.—	135.—
Doucin, gelber Metzer	2jährig verpflanzt	6 —10	5.—	40.—	380.—
„ „ „	2jährig verpflanzt	4 — 6	3.—	22.—	200.—
Paradies	2jährig verpflanzt	6 —10	8.—	65.—	
Prunus mahaleb . .	2jährig verpflanzt	5 —10	2.—	16.—	150.—
„ „ . .	1jährige Sämlinge	5 — 8	2.—	14.—	
„ „ . .	1jährige Sämlinge	3 — 5	1.—	8.—	70.—
„ **myrobalana** .	2jährig verpflanzt	5 —10	3.—	24.—	280.—
„ „ .	1jährige Sämlinge	5 —10	3.—	20.—	180.—
„ **damascena** .	1jährige Sämlinge	6 —10	4.—	38.—	350.—
„ „ .	1jährige Sämlinge	5 — 8	4.—	30.—	275.—
„ „ .	1jährige Sämlinge	3 — 5	2.—	16.—	
„ **St. Julien** . .	2jährig verpflanzt	6 —10	2.50	20.—	180.—
„ „ „ . .	1jährige Sämlinge	5 —10	2.50	22.—	200.—
„ „ „ . .	1jährige Sämlinge	3 — 5	1.50	12.—	100.—
Süßkirschen	1jährige Sämlinge	5 — 8	3.—	24.—	220.—
Vogelkirschen . . .	1jährige Sämlinge	5 — 8	3.—	24.—	220.—
„ . . .	2jährig verpflanzt	6 —10	3.—	24.—	220.—
Pfirsich	1jährig verpflanzt	5 — 8	7.—	60.—	540.—
„	1jährige Sämlinge	3 — 5	4.—	30.—	270.—
Quitten	2jährig verpflanzt	6 —10	10.—	80.—	700.—
Rosa canina	1jährige Sämlinge	8 —12	4.—	38.—	
„ „	1jährige Sämlinge	5 — 8	3.50	30.—	
„ „	1jährige Sämlinge	3 — 5	2.50	20.—	
„ „	1jährige Sämlinge	2 — 3	1.—	4.50	40.—
„ „ **Kokulinsky**	1jährige Sämlinge	5 — 8	6.—	55.—	
„ „ „	1jährige Sämlinge	3 — 5	3.50	30.—	
„ „ „	1jährige Sämlinge	2 — 3	2.—	15.—	
„ „ **Pollmeriana**	1jährige Sämlinge	2 — 3	1.—	9.—	
„ „ **Senff** . .	1jährige Sämlinge	5 — 8	5.—	45.—	
„ „ „ . .	1jährige Sämlinge	3 — 5	3.—	25.—	
„ „ „ . .	1jährige Sämlinge	2 — 3	1.50	12.—	
„ „ **Olbrichi** .	1jährige Sämlinge	2 — 3	1.—	7.—	

		Durchm. in mm	100 St. RM.	1000 St. RM.	10000 St. RM.
Rosa laxa	1jährige Sämlinge	5 — 8	6.—	50.—	450.—
„ „	1jährige Sämlinge	3 — 5	3.—	25.—	225.—
„ **multiflora**, sehr starkwüchs. Unterlage .	1jährige Sämlinge	3 — 5			
„ „ . .	1jährige Sämlinge	2 — 3			
„ „ . .	1jährige Sämlinge	1 — 2	1.—	8.—	70.—
„ **rubiginosa** . .	2jährig verpflanzt	5 — 8	3.50	30.—	
„ „ . .	1jährige Sämlinge	5 — 8	3.50	30.—	280.—
„ „ . .	2jährig verpflanzt	3 — 5	2.—	18.—	160.—
„ „ . .	1jährige Sämlinge	2 — 3	1.—	6.—	50.—
Syringa vulgaris . .	3jährig verpflanzt	8 —10	5.—	45.—	400.—
„ „ . .	2jährig verpflanzt	6 —10	4.—	35.—	300.—
„ „ . .	2jährig verpflanzt	5 — 8	2.50	20.—	180.—
Weißdorn	4jährig verpflanzt	9 —12	3.—	24.—	
„	3jährig verpflanzt	6 — 9	2.—	15.—	140.—
„	2jährig verpflanzt	4 — 6	1.50	9.—	85.—
		Höhe in cm			
„	1jährige Sämlinge	30—60	1.25	8.—	70.—
„	1jährige Sämlinge	20—30	0.75	5.—	40.—

Koniferenschnittgrün

Chamaecyparis Lawsoniana	per	50 kg	RM.
„ **pisifera plumosa**	„	50 „	„
„ „ „ **aurea**	„	50 „	„
„ „ **squarrosa**	„	50 „	„
Picea pungens glauca	„	50 „	„
Thuya occidentalis	„	50 „	„
Gemischtes Grün	„	50 „	„

Frachtsätze für lebende Pflanzen

zwischen Elmshorn und	Entfernung	IIe Stückgut 100 Kilo	E5 Einf. Wagenladung von 5000 Kilo	E 10 Wagenladung von 10 000 Kilo	E Wagenladung von 15 000 Kilo
	km	RM.	RM.	RM.	RM.
Aachen	502	7.18	120.—	200	240.—
Allenstein	846	9.37	156.—	260	312.—
Altenburg	451	6.66	112.—	186	223.50
Altona	30	0.83	17.50	29	43.50
Alt-Rahlstedt	53½	1.24	24.—	40	48.—
Ansbach	658	8.41	140.50	234	280.50
Augsburg	785	9.13	151.50	253	303.—
Baden-Baden	727	8.84	147.—	245	294.—
Bamberg	613	8.11	136.—	226	271.50
Barmen Hbf.	415	6.28	106.—	176	211.50
Basel	890	9.52	158.50	264	316.50
Bautzen	512	7.26	121.50	203	243.—
Bayreuth	628	8.21	137.50	229	274.50
Bebra	400	6.13	103.50	173	207.—
Berlin (Hbg. Bhf.)	316	5.13	87.—	145	174.—
Bielefeld Hbf.	297	4.90	83.50	139	166.50
Bitterfeld	374	5.82	98.50	164	196.50
Bochum	382	5.92	100.—	166	199.50
Bonn	494	7.10	119.50	199	238.50
Brandenburg	299	4.93	84.—	140	168.—
Braunschw.(Öftb.)	226	3.93	68,50	114	136.50
Bremen	152	2.83	50.50	84	100.50
Bremerhaven	160	2.95	52.—	86	103.50
Breslau Hbf.	650	8.36	139.50	233	279.—
Bromberg	655	8.39	140.50	234	280.50
Büchen	85	1.77	32.50	54	64.50
Cassel	378	5.87	99.—	165	198.—
Charlottenburg	310	5.06	86.50	144	172.50
Chemnitz Hbf.	492	7.08	118.50	198	237.—
Cleve	443	6.57	110.50	184	220.50
Coblenz Hbf.	552	7.61	127.50	213	255.—
Coburg	559	7.67	128.50	214	256.50
Cöln Hbf.	465	6.80	114.—	190	228.—
Cöthen	338	5.39	91.50	153	183.—
Cottbus	438	6.52	109.50	183	219.—
Crefeld Hbf.	420	6.34	106.50	189	213.—
Cüstrin Neust.	407	6.20	105.—	175	210.—
Danzig Hbf.	749	8.95	148.50	248	297.—
Darmstadt	588	7.92	133.—	221	265.50
Delitzsch	386	5.96	100.50	168	201.—
Dortmund Hbf.	375	5.83	99.—	165	198.—
Dresden Hbf.	497	7.13	119.50	199	238.50
Düren	481	6.96	117.—	195	234.—
Düsseldorf Hbf.	421	6.35	107.50	179	214.50
Duisburg	400	6.13	103.50	173	207.—

zwischen Elmshorn und	Entfernung	IIe Stückgut 100 Kilo	E5 Einf. Wagenladung von 5000 Kilo	E 10 Wagenladung von 10 000 Kilo	E Wagenladung von 15 000 Kilo
	km	RM.	RM.	RM.	RM.
Eckernförde	106	2.12	38.50	64	76.50
Elberfeld	419	6.33	106.50	178	213.—
Elbing	747	8.94	148.50	248	297.—
Emmerich	426	6.40	108.—	180	216.—
Erfurt	430	6.44	109.—	181	217.50
Essen	392	6.03	102.—	170	204.—
Eutin	91	1.88	34.50	58	69.—
Flensburg	142	2.68	47.50	79	94.50
Frankf., a. M, Hbf.	568	7.74	130.—	216	259.50
Frankfurt, a. O.	406	6.19	104.50	174	208.50
Freiburg i. Breisg.	828	9.31	154.50	258	309.—
Friedrichshafen	898	9.54	159.—	265	318.—
Fulda	456	6.71	112.50	188	225.—
Geestemünde	160	2.95	52.—	86	103.50
Gelsenkirchen	381	5.90	100.—	166	199.50
Gera	465	6.80	114.—	190	228.—
Gießen	508	7.23	121.50	203	243.—
Gleiwitz	805	9.23	153.—	255	306.—
Glogau	552	7.61	127.50	213	255.—
Görlitz	531	7.43	124.50	208	249.—
Göttingen	324	5.23	88.50	148	177.—
Gotha	434	6.48	109.—	181	217.50
Hagen	391	6.02	102.—	170	204.—
Halberstadt	309	5.05	85.50	143	171.—
Halle (Saale)	374	5.82	98.50	164	196.50
Hamburg H.	35	0.92	19.—	31	37.50
Hameln	267	4.49	76.50	128	153.—
Hamm (Westf)	344	5.46	92.50	154	184.50
Hanau Ost	544	7.54	126.—	210	252.—
Hannover	214	3.76	65.50	109	130.50
Harburg	48	1.14	22.50	38	45.—
Heide	89	1.84	34.—	56	67.50
Heidelberg	650	8.36	139.50	233	279.—
Heilbronn	682	8.58	142.50	238	285.—
Hildesheim	227	3.94	68.50	114	136.50
Hirschberg (Schl.)	606	8.06	135.—	225	270.—
Höchst (Main)	574	7.80	130.50	218	261.—
Husum	124	2.40	43.—	71	85.50
Ingolstadt Hbf.	765	9.03	150.—	250	300.—
Insterburg	970	9.68	161.50	269	322.50
Itzehoe	35	0.92	19.—	31	37.50
Jena	456	6.71	112.50	188	225.—
Kaiserslautern H.	690	8.63	144.	240	288.—
Karlsruhe	695	8.67	144.—	240	288.—

zwischen Elmshorn und	Entfernung	IIe Stückgut 100 Kilo	E5 Einf. Wagenladung von 5000 Kilo	E 10 Wagenladung von 10 000 Kilo	E Wagenladung von 15 000 Kilo
	km	RM.	RM.	RM.	RM.
Kattowitz	829	9.31	154.50	258	309.—
Kempten (Allgäu)	882	9.49	158.50	264	316.50
Kiel	75	1.60	30.—	50	60.—
Kleinen (Bad.)	165	3.03	53.50	89	106.50
Königsberg i. Pr.	879	9.48	157.50	263	315.—
Köslin	560	7.68	128.50	214	256.50
Konstanz	937	9.62	160.—	266	319.50
Kreuzburg (Oberschlesien)	740	8.90	148.—	246	295.50
Landsberg a. W.	449	6.63	112.—	186	223.50
Landshut	796	9.19	153.—	255	306.—
Leipzig (Magdeburg Bhf)	408	6.21	105.—	175	210.—
Liegnitz	585	7.89	132.—	220	264.—
Lindau Stadt (Bayern)	922	9.59	160.—	266	319.50
Ludwigshafen H. (Rhein)	655	8.39	140.50	234	280.50
Ludwigslust	153	2.85	50.50	84	100.50
Lübeck	103	2.08	37.50	63	75.—
Lüneburg	87	1.81	33.—	55	66.—
Magdeburg	288	4.78	82.—	136	163.50
Mainz Hbf.	599	8.01	134.50	224	268.50
Mannheim Hbf.	645	8.33	139.—	231	277.50
Marne, Holstein	79	1.67	31.—	51	61.50
Marienburg, i. Pr.	734	8.87	148.—	246	295.50
Meiningen	490	7.06	118.50	198	237.—
Meldorf, Holstein	72	1.55	29.50	49	58.50
Minden (Westf.)	279	4.65	79.50	133	159.—
Mülheim (Ruhr)	398	6.11	103.—	171	205.50
München, Hbf.	846	9.37	156.—	260	312.—
München-Gladbach	444	6.58	111.—	185	222.—
Münster (Westf.)	309	5.05	85.50	143	171.—
Nauen	280	4.67	79.50	133	159.—
Naumburg a. S.	420	6.34	106.50	178	213.—
Neiße	729	8.85	147.—	245	294.—
Neubrandenbrg.	296	4.89	83.50	139	166.50
Neumünster	44	2.14	21.—	35	42.—
Neustadt (Haardt)	684	8.59	143.50	239	286.50
Neustrelitz Stbf.	283	4.71	80.50	134	160.50
Niederlahnstein	553	7.62	127.50	213	255.—
Nördlingen	725	8.83	147.—	245	294.—
Nordhausen	351	5.55	94.—	156	187.50
Nürnberg	672	8.51	142.—	236	283.50
Oberhausen	392	6.03	102.—	170	204.—
Offenbach a. M. (Hauptbahnhof)	557	7.65	128.50	214	256.50
Oldenburg (Oldenburg)	197	3.52	61.50	103	123.—
Oldesloe (Bad)	61	1.36	26.50	44	52.50

zwischen Elmshorn und	Entfernung	IIe Stückgut 100 Kilo	E5 Einf. Wagenladung von 5000 Kilo	E 10 Wagenladung von 10 000 Kilo	E Wagenladung von 15 000 Kilo
	km	RM.	RM.	RM.	RM.
Oppeln Hptbf.	734	8.87	148.—	246	295.50
Osnabrück Hbf.	261	4.41	76.—	126	151.50
Paderborn Hbf.	341	5.43	92.50	154	184.50
Passau Hbf.	851	9.38	156.—	260	312.—
Pforzheim	725	8.83	147.—	245	294.—
Plön	76	1.62	30.—	50	60.—
Potsdam	317	5.14	87.—	145	174.—
Recklinghausen (Hauptbahnhof)	366	5.73	97.—	161	193.50
Regensburg	734	8.87	148.—	246	295.50
Rendsburg	80	1.69	31.50	53	63.—
Rostock	237	4.08	70.50	118	141.—
Saalfeld (Saale)	500	7.16	120.—	200	240.—
Saarbrücken Hbf.	730	8.85	147.—	245	294.—
Salzbergen	318	5.15	88.—	146	175.50
Salzwedel	172	3.14	55.—	91	109.50
Schleswig	109	2.17	39.—	65	78.—
Schneidemühl	568	7.74	130.—	216	259.50
Schweinfurt Hbf.	569	7.75	130.—	216	259.50
Schwerin i. M.	158	2.92	52.—	86	103.50
Segeberg	73	1.57	20.50	49	58.50
Siegen	481	6.96	117.—	195	234.—
Soest	367	5.74	97.—	161	193.50
Solingen Hbf.	441	6.55	110.50	184	220.50
Soltau (Han.)	114	2.25	40.50	68	81.—
Stargard i. Pom.	425	6.39	108.—	180	216.—
Staßf.-Leopoldsh.	325	5.24	89.50	149	178.50
Stendal	229	3.97	68.50	114	136.50
Stettin	390	6.01	101.50	169	202.50
Stralsund	310	5.06	86.50	144	172.50
Stuttgart, Hbf.	734	8.87	148.—	246	295.50
Trier, Hbf.	641	8.30	139.—	231	277.50
Tübingen, Hbf.	802	9.22	153.—	255	306.—
Ülzen	122	2.37	42.—	70	84.—
Ulm	793	9.17	152.50	254	304.50
Vohwinkel	425	6.39	108.—	180	216.—
Wanne	376	5.84	99.—	165	198.—
Weißenfels	406	6.19	104.50	174	208.50
Werdau	488	7.04	118.—	196	235.50
Wesel	392	6.03	102.—	170	204.—
Wiesbaden (Süd)	605	8.05	135.—	225	270.—
Wilhelmshaven	250	4.26	73.50	123	147.—
Wismar	160	2.95	52.—	86	103.50
Wittenberg (Sa.)	375	5.83	99.—	165	198.—
Wittenberge	187	3.37	59.50	99	118.50
Worms	627	8.20	137.50	229	274.50
Würzburg Hbf.	569	7.75	130.—	216	259.50
Zwickau	498	7.14	120.—	200	240.—

Neu!

Preisliste für Grossabnehmer

Frühjahr 1927

J. Timm & Co.

BAUMSCHULEN
ELMSHORN b. HAMBURG

TEL. ADR. TIMM, BAUMSCHULEN. FERNSPR. 948-949
KONTOR: PAPENHÖHE 29

DRUCK H. CARLY, HAMBURG 35